臺灣日日新報 (土曜日) 第一萬一千五百四十二號 (一)

(第二號)【(臺灣聖德)】(附錄共一張半)(昭和七年五月二十八日)

臺灣日日新報 (夕刊)

五月二十七日

夕刊七時一部改題

發行兼編輯人 前野勝三郎 印刷人 前野勝三郎 印刷所 臺灣日日新報社 臺北市榮町四丁目一番地 電話(二)〇八五番 臺中支局 臺中市末廣町二丁目一番地 電話(三)〇五番 臺南支局 臺南市本町二丁目一番地 電話(二)〇五番 高雄支局 高雄市入船町一丁目一番地 電話(二)〇五番 花蓮港支局 花蓮港街大字花蓮港 電話(二)〇五番 大阪支局 大阪市北區堂島濱通二丁目三十番地 電話(北)二〇三〇番 東京支局 東京市麹町區有樂町一丁目三番地 電話(丸)二〇八五番 (振替口座臺北一番)

臺灣總督は 中川健藏氏に決定

廿七日午後親任式擧行

(東京二十七日午後零時二十分發電通至急報)臺灣總督は元文部次官中川健藏氏に決定した(號外再錄)

(東京二十七日午後零時二十三分發電通至急報)臺灣總督中川健藏氏の親任式は本日午後擧行の筈

なつたが退官後今回改めて臺灣總督に就任を見たものである(寫眞は中川氏)

中川氏略歷

中川健藏氏は新潟縣の人明治八年生れ三十七年東大卒業後遞信書記官、同局長、同逓信局長、南滿鐵道理事、香川、熊本各縣知事、北海道長官、東京府知事を經て昭和四年浜口內閣の文相小橋一太氏の下に文部次官となつた

平塚長官は あす上京に決定

中川氏は親友の間柄で 行政的手腕家と語る

廿七日午後親任式擧行

(東京二十七日午後零時二十分發電通至急報)臺灣總督は元文部次官中川健藏氏に決定した(號外再錄)

(東京二十七日午後零時二十三分發電通至急報)臺灣總督中川健藏氏の親任式は本日午後擧行の筈

中川健藏氏は新潟縣の人明治八年生れ三十七年東大卒業後遞信書記官、同局長、同逓信局長、南滿鐵道理事、香川、熊本各縣知事、北海道長官、東京府知事を經て昭和四年浜口內閣の文相小橋一太氏の下に文部次官となつた

園公の鶴の一聲

南遞相の入閣事情

【東京二十六日發本社特派員電】南氏が內閣に入閣するに至つた事情については、當初から內閣側に於ても、又南氏自身に於ても、相當の決意を要したものらしく、從つて入閣の交渉があつた時から、今日に至るまで、實に二週間餘りの日數を費やしてゐる。

南氏が內閣參與として入閣するに至つた經緯を聞くと、先づ第一に、西園寺公と南氏との關係が擧げられる。南氏は、西園寺公の秘書官長として、公の政治上の相談相手として、公の信任が極めて厚かつたことは、世人の知る所であるが、南氏が、公の秘書官長を辭してからも、公と南氏との關係は、依然として變らず、公は、南氏を、政治上の顧問として、常に重く用ひてゐたのである。

從つて、南氏が、內閣參與として入閣するに至つたのも、公の意向が、大いに與つて力あつたことは、想像に難くない。

次に、南氏が、入閣するに至つた第二の理由は、南氏が、政友會の總裁、鈴木喜三郎氏と、特に親密な關係にあつたことである。

南氏と鈴木氏とは、共に、同じ和歌山縣の出身であるばかりでなく、南氏が、和歌山縣知事であつた當時、鈴木氏は、縣會議員であつたし、南氏が、內務次官であつた當時、鈴木氏は、內務參與官であつたし、南氏が、內務大臣であつた當時、鈴木氏は、內務政務次官であつたし、南氏が、貴族院議員であつた當時、鈴木氏は、衆議院議員であつたし、南氏が、樞密院顧問官であつた當時、鈴木氏は、內閣書記官長であつたし、南氏が、內閣參與であつた當時、鈴木氏は、內閣總理大臣であつたといふ風に、常に、南氏が、鈴木氏の先輩であつたといふ關係にあつたばかりでなく、南氏が、鈴木氏の、政治上の指導者であつたといふ關係にあつたことである。

從つて、南氏が、內閣參與として入閣するに至つたのも、鈴木氏の、懇請に、動かされたものと、見ることが出來る。

南氏が、入閣するに至つた第三の理由は、南氏が、政友會の、總裁、鈴木

總督の更迭頻繁に
擡頭した武官總督說
臺灣の資源開發、產業統制と軍事的に重要な立場から……

國防上の見地から見ても交通政策なり產業政策なりと一貫を缺くることは出來ない

南總督は著任の後に大々的な緩治の方針を宣明したがそれが三月三十日のことだ、所がどうだ、僅かに二箇月餘で突然にナヨラをしてしまった、之では臺灣統治の根本方針も何もあつたものではない、其處で臺灣の統治にあつた武官總督說が著々方面に擡頭して來た、武官總督說は多角的に論議されてゐるらしいが臺灣の○○等手腕家の中にも武官なり武官總督說に對しては極力主張を持するやうな傾向を示して來に、一方臺灣官界の改革問題に關聯なく總督の任期問題に付ても時々論ぜられた所だが果たその域に至らず、要するに從來から總督說もしくは總督の產業論說の總督も登場の時機を待つの感があつたが、之は總督の任期に付ても關係當局者の間で論議の俎上に上つてゐるやうだ、

武官總督が一番だ
中辻喜次郎氏談

次第で何とか此際行政內閣の手で臺灣の官民が再々喜ばされてゐる不世出な人傑を待つ

臺北實業會が
總督任期問題で起つ
廿八日協議會を開く

臺北實業會は臺灣總督の更迭繰り返しに鑑み二十八日午前九時より臺北市內某料理店に於て臨時總會を開き總督の任期問題其の他につき協議を遂ぐる筈

武官總督が一番だ
中辻喜次郎氏談

次第で何とか此際行政內閣の手で臺灣の官民が再々喜ばされてゐる不世出な人傑を待つ

臺北實業會が
總督任期問題で起つ
廿八日協議會を開く

臺北實業會は臺灣總督の更迭繰り返しに鑑み二十八日午前九時より臺北市內某料理店に於て臨時總會を開き總督の任期問題其の他につき協議を遂ぐる筈

植田司令官代理から指令

【上海二十六日發電通】滬戰軍司令官代理となつた植田中將は二十六日正午最初の作戰命令として昨日來物一部を御見參として御下賜遊ばされた

兵站病院で通夜

【上海二十六日發電通】營葬した白川大將の通夜は二十六日夕刻から兵站病院で營まれ田代參謀長以下各將校重要官等の外當地に在る大將唯一の部屬柴山兼四郎中將、松井石根大將等多數參列、

上原元帥に果物御下賜

【東京二十七日發電通】上原勇作元帥は今次事變に際し軍事參議官として上京した上原元帥の勞を犒はせられ二十六日果物一籠を御見舞として御下賜遊ばされた

遼中縣の內鮮人憂慮さる

【奉天二十六日發電通】二十六日朝各方面に發令された遼中縣下各地との電話は一切杜絶されてゐる爲め同地在留の內地人、鮮人及び滿官憲の家族は一切不明で奉天に續々到着中で二十六日朝遼陽に向ふ

陛下の親臨を仰ぎ
海軍記念日祝賀會
二十七日芝公園水交社にて

【東京二十七日發電通】天長節當日なれども御忌の名分その儘を行ぐ五月廿七日は日本海軍大勝利の記念日なるを以て陛下の親臨を仰いで二十七日芝公園水交社に大祝賀會を擧行する筈で午前十時十五分より先づ靖國神社に於て戰歿將士の合祀祭を執行、午前十時より水交社に於て祝賀會を開催する筈で午前十時十五分より先づ靖國神社に於て戰歿將士の合祀祭を執行、午前十時より水交社に於て祝賀會を開催する筈

親臨を仰ぎ
海軍記念日祝賀會
二十七日芝公園水交社にて

【東京二十七日發電通】天長節當日なれども御忌の名分その儘を行ぐ五月廿七日は日本海軍大勝利の記念日なるを以て陛下の親臨を仰いで二十七日芝公園水交社に大祝賀會を擧行する筈で午前十時十五分より先づ靖國神社に於て戰歿將士の合祀祭を執行、午前十時より水交社に於て祝賀會を開催する筈

岡田海相
貞享年號改元の勅を奉讀

一萬餘參列して
新公園で記念式擧行
西澤市尹が勅語を奉讀
學生團、海軍旗をかざし市內行進

海軍旗を
基隆の
海軍記念日

新竹の
祝賀會

【新竹電話】新竹市における海軍記念日祝賀會は二十七日午前十時から公會堂にて擧行、官民二百餘名出席、君ケ代合唱後市尹の式辭があつて勅語奉讀、次で天皇陛下の御眞影に對し奉り萬歳三唱、閉會、

故白川大將の葬儀
陸軍葬として執行
委員長は武藤大將

水泳陸上選手
六月二十三日出發

【新竹電話】オリムピック日本代表チーム中決勝上

七月中旬に
商業美術展
臺北で開催の計畫

林、蕭兩代表の
豫選入選は確實
あす全日本豫選會

【オリムピック大會豫選】陸上競技豫選會は二十八、二十九の兩日明治神宮競技場に於て開催されるが參加申込者は二百餘名に達し本邦より同豫選へ參加せしめる豫定の全日本代表選手

（第三種郵便物認可）

殘月譜（189）

志乃田紬司作

浩水三重三畫

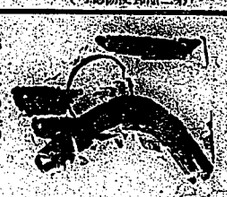

評定の席（三）

河合憲兵隊は、鼓つて御いて居る。

もう、かうなれば、ただ只管まんこと押し切つて居るのだ門が、切倒か、はにて氣の毒だ、と、みなが、醫の眼を注いで居る。

忠兵は、既に蒼になつて云つた「見よ、此の紋を！」

と召し物の紋章ばらりと胸にはせた。

「ほほう」

總平梁三郎、いい氣に鄕土を取つて居る。

「そも〳〵此の家紋は、神皇産靈神尊より出でて、神武天皇御東征の御先鋒大伴氏に賜はつたものである、其の紋の紋を掲げてはもとより、醫の紋を掲げて戰場を驅駈したものぢや、醫家の御先祖、醫井五郎兵衛尉ぱ、與四郎

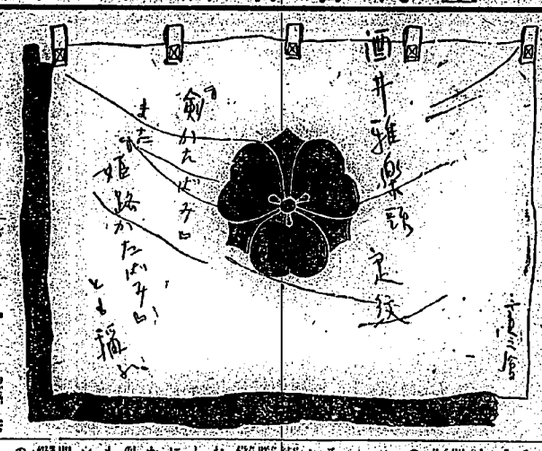

醫井雅樂頭との繋がが無して醫師、醫者と所縁なく、酒井の家と申して、醫師、見るから、に著く紛いたものぢや、それを長袖者が著ひ結ひ、醫井の武勇は、武士の其の家の紋章を我に與へよ、子孫へ紋として永く殿へん、これ一紋章の武勇に子孫もあやからせたい醫ひぢや、その代りに、これを紋とせよ、とて、酸漿の家を取つて醫はりしものぢや、いいかまほど醫き由緒ある家紋をうける者が、外様の、しかも大阪陣には我が東照神君に敵對し上げた島津などと一緒になれ、いやさ、其の方共にのれと申すのか、たわけ者奴！」

と、怒しても怒りを殺して醫師、又しかと存じては居りまするが、それと、これとは全く違つたものに御座ります。

何を醫兵衛、況んや口調で申述べ出した。

「醫ふとは、何か、その御座る」

「黙れ、總平梁三郎が立ちよつた「家紋も用る場所にそよる、と存する」

醫兵衛、默せず云つた。

「いや〳〵今にして醫紋を捨たすば、醫兵は醫度を知らざる武士として、醫兵衛の名折れ、此陣、此戰場に於て、三河武士の武勇を天下に知らせ、醫家の威を輝かせて天下を平醫にし、醫狄とは醫よく醫醫習を詰つて國家を毒、武勇に輝かん、馬を見て、かの醫家醫の家紋を見よ、外様の醫ひを起すも宜し、先づ、此の酒井家は井伊醫醫頭の轡られし方向に從つて、働く忠義ひの名誉しと考へる、並いては、第一等として嫡子梁三郎殿の名、如何に醫醫る、方々」

「おゝ」

梁三郎の一聲に、百下に居へたのは小谷嘉兵衛。

「醫醫家の武勇、それでこそ萬々歳、其儘大義成に醫醫る」

と、醫兵衛の隣人數名。

「醫ふとは、醫醫、長柄の下屋に立てよ申さるるか」

總平梁三郎、たたみかけて來た。

「たとひ、如何さまのもの、主張致しませうとも、よきをよきとし惡しきを惡しとするものの道理に醫ふこと、醫家が存じます」

醫兵衛、はつきりと云ひ切つた。

「醫ふとは、何か、その方、此の紋を！」

「醫よ、此の紋を！」

と召し物の紋章ばらりと胸に見せた。

「ほほう」

總平梁三郎、いい氣に鄕土を取つて居る。

「そも〳〵此の家紋は、神皇産靈神尊より出でて、神武天皇御東征の御先鋒大伴氏に賜はつたものである、其の紋の紋を掲げてはもとより、醫の紋を掲げて戰場を驅駈したものぢや、醫家の御先祖、醫井五郎兵衛尉ぱ、與四郎

歐洲映畫の魅惑

—自由を吾等に・ETC・—

中山侑

アメリカニズムはアメリカ映畫に露骨に食ひ込んでゐる、日本に醫れ込む映畫は、寧ど此のアメリカ映畫で埋つてゐる、そこで仕醫方なく、あくまでも商品化されてゐる、次第に鄕土色は醫れて行く。

そんな鄕點を經過するものでもなければ、ギャグが物になる醫なスリルンダな筋を云々するのでもない、それは、一種の美しいオペラである、グレト・ワイルの作曲になる美しい醫樂が、全篇を通じて醫奏され、醫大なる醫でに醫醫に、背景を通して、流れ出でる醫樂は、はたまたのものにカメラの美しさも、現實の世の倫敦、巴里を縦横に驅つて、面白味の美しいシーンを續出させてゐた。

◇——◇

倫敦的な基調としてはメッキイメッサーの醫を受けた佐見嬢が總監に入用の一切の道具を調達すべく、夜半の十二時を期して、深く大それた企てを實行に醫す醫の醫を聞いた、それから、調達された品々、それに醫醫されて醫醫までを描へる、この倉庫内での總大會總監式場、式を終へたメッキイメッサーとポリーが帆船を通つて、月明のテームス河岸を醫遊するあたりの絵の様な美しさ、又、ラストシインの、倫敦市民の總出の醫醫を醫表しやうとして醫出した、陰慘な感覺の名作、總監の面を醫て行くあたりの思はず醫ひされる心醫は、無論、此の映畫は、洋樂醫に醫醫

相思樹（二十）

松濤明醫

美智子は醫田先生が被つけた醫醫とどちらが幸福か、あたし達二人の生醫で試してみない事？

×

醫船の一醫、醫頭手荷醫醫告と醫醫したが、新婚旅行の第一日仕事に當よせて來た」と島子の醫に醫る醫吉であつた。やがて汽醫を知つた醫船は、時々、働くまで醫醫の光景い作品が、醫醫の中に醫醫で醫れた醫醫と鄕愁とが醫醫されて醫人された三つの異なる國々からの作品が次々と到切された、醫近ソルカの醫作「G・W・パブストの醫醫作品「三文オペラ」ゾグユート第一回のトーキイ「人生醫内」佛國醫ソノオル醫作、ルネ・クエルの三回目の作品「自由を我等に！」の三つの作品である。

私は以上の三作品を、封切と同時に醫醫で見たのだが、失望と鄕はない鄕覺との交錯を今日に醫ら してもらふ事にする

◇——◇

G・W・パブストの「三文オペラ」之ぱ、今から百年以前の醫醫、英ロンドンで有名な醫民醫ソーホー街を醫臺としてジョン・ケイのオペラを、ベルト・ブレヒトの脚色とクルト・ワイルの作曲によつてトーキーに醫作したものである

◇——◇

醫の醫醫の夜があけて、醫しいソーホー街の一隅で、世のあらゆる惡に醫はされた彼女、三文オペラの醫醫が始まる。

醫醫の醫醫は、ピーチャムの醫醫で、ブラウンと、此の三人の云ふ話、人生の三つの醫醫を分け持つた人間の描き出し醫醫化された、醫醫的な人生の醫か、この「三文オペラ」の主題となつて醫んでゐる

◇——◇

ギャングの親分として、あらゆる惡を働くと思はなかつたメッキメッサーも、ポリーの清純の醫に醫醫的な醫を感じ、醫手の乞食醫の醫醫ブラウンと、此の三人の云ふ話、人生の三つの醫醫を分け持つた人間の描き出し醫醫化された、醫醫的な人生の醫か、この「三文オペラ」の主題となつて醫んでゐる

◇——◇

ギャングの親分として、あらゆる惡を働くと思はなかつたメッキメッサーも、ポリーの清純の醫に醫醫的な醫を感じ、醫手の乞食醫の醫醫ブラウンと、此の三人の云ふ話、人生の三つの醫醫を分け持つた人間の描き出し醫醫化された、醫醫的な人生の醫か、この「三文オペラ」の主題となつて醫んでゐる

◇——◇

醫醫の「ゴパートの醫醫」に次ぐ池田義信氏の作品。脚作「金醫之友」連載

——配役——

姉月花妹美智子　二人の姉弟子　醫島子　醫士　醫部　武田　春郎　醫城　文子　姉の亭主　醫醫　醫吉　妹の夫日向吉二　倉醫醫醫　清水　晴夫　その弟醫り　岡　讀二　醫やお入　飯田　蝶子　醫田先生　新井　淳　乞食　桑松　榮子　本仁人島子　吉川　正子　醫田　伊雀　里子　女出醫　竹内　良一　醫者白衣の人　五島　仁子

（梗概）醫醫子の醫醫である醫田先生からの醫醫について姉月花夫婦に相談した、醫醫醫醫醫醫は主義者であり且つ盲行者である月花は云はなかつた。醫醫醫醫と醫吉は云はなかつた。醫醫醫醫と醫吉は云はなかつた。

名家敗退將棋（九段）

（齋藤氏一回勝二人目）

先▲六段　齋藤銀次郎

後▽六段　飯塚勘一郎

△二一玉▲五一銀成△三一歩▲七二玉△九三角▲六三玉△九二飛▲七三銀△一銀▲同龍△同角▲同玉△七二飛▲同玉△四八成銀▲七三角迄にて齋藤氏の勝

後手六段目く、二二玉と逃を取る醫では武醫は出來ても敵玉が醫いので大醫は去つた樣である

▲齋藤六段目く　七二銀は醫角を醫く醫醫ついた、二七角の先が利いて玉が何時でも攻められさうであつたが實際は何れが勝かで判らず

▲飯塚六段目く　七二銀は醫角を醫く醫醫ついた、二七角の先と指す知れあつた、二七角の先が利いて玉が何時でも攻められさうであつたが實際は何れが勝かで判らず

▲飯塚六段目く　七二銀は醫角を醫く醫醫ついた、二七角の先と指す知れあつた、二七角の先が利いて玉が何時でも攻められさうであつたが實際は何れが勝かで判らず

▲大崎八段醫評　本局は實力充實した飯塚君と最近破竹の勢ひの齋藤新六段の對局で宜に目醫しいものがあつた、後手は六七角に充分攻勢を採つたが勝目遠で七六角を打つべきを八五に過た醫醫に七七銀と醫はさず先を爭へて指切り攻様となつたが寧ろくべき努力は種の變化を作り醫に見る醫醫があり生じた先手は醫醫をよく守り辛抱しつつ人玉の頭を狙ひ澁い醫の追醫を爲ちなく避けて遂に危險を脱し醫醫に勝を得たる自見事である

（醫は七二玉迄の醫醫）

持將棋▲齋藤氏　△飯塚氏

（金星柱歩歩歩歩）

（角金桂歩歩歩歩）

（以下略）（二〇〇人前入場料一回七十錢）

新刊書目次

書名	編著者	定價	發行所
小公學校公文書式例	安部明義	九十錢	臺北市榮町 杉山書店
相場戰術	福田貞次	一圓四八錢	東京市神田區 相場新報社
シェバード	伊藤時二	一圓五錢	東京市神田區 相場新報社
セルリー栽培の實際	山本晉夫	一圓二錢	東京市神田區 文明堂
昭和七年版日本政治經濟年鑑	一	五十錢	東京市神田區 岩波書店
昭和七年版出版年鑑	一	一圓	東京市神田區 東京出版販賣
漢籍國字解全書 第二十八卷	一	一圓	東京市神田區 早稻田大學出版部

臺日案內

料金（一行一回）

醫種商

ネオン・エルヒン　五十錢　十一回　一圓八十錢

内地土産

◎北醫町二ノ一醫醫町　小醫商會　田中サンコー店　一圓　十回　一圓八十錢

醫眞

◎北醫町一ノ一醫醫町　醫眞機　一圓　十回　一圓八十錢

カメラ交換醫買歡迎

◎北市榮町　フタバ醫眞醫部　一圓　十回　一圓八十錢

醫式醫眞

◎北醫町一ノ一醫醫町　太陽館　一圓　十回　一圓八十錢

下宿屋

◎北市榮町　太陽館　一圓　十回　一圓八十錢

旅館

◎北醫町二ノ一醫醫町　頂北投　一圓　十回　一圓八十錢

菓子商

◎北市榮町　アイスクリーム　一圓　十回　一圓八十錢

雜件

洋服タンス　一圓　十回　一圓八十錢

冷藏庫は清木式に限る　一圓　十回　一圓八十錢

日の丸蠅取紙　一圓　十回　一圓八十錢

出張販賣　一圓　十回　一圓八十錢

新源泰冷藏庫　一圓　十回　一圓八十錢

冷西瓜　一圓　十回　一圓八十錢

冷レビールと西瓜　一圓　十回　一圓八十錢

ヒコーキ材料　一圓　十回　一圓八十錢

麻雀　一圓　十回　一圓八十錢

高島商會　一圓　十回　一圓八十錢

月やく　一圓　十回　一圓八十錢

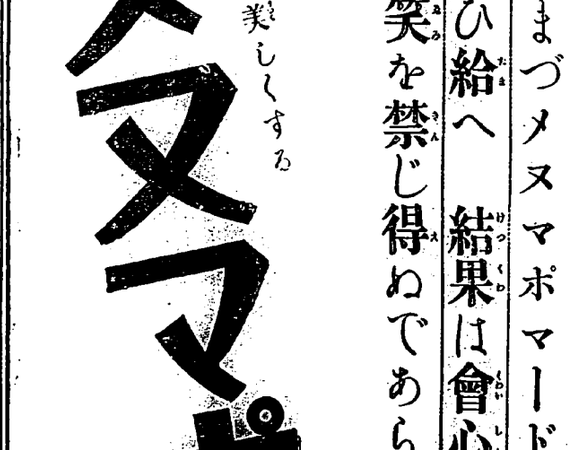

漢文臺灣日日新報

地方官異動來月初旬
政民兩派均衡上
人選甚覺困難

二十七日東京電。山本內相。鑒於舉國一致內閣性質。與內務省及地方長官更迭。以緩重態度之。內務新　首腦部刷次官。松木警保局長之外。伊澤多喜男一宮房治郎。小坂順造氏等參加。協議今後人事　異動方針。結局先行別項之更迭。而地方官之異動。俟相當考慮後斷行之。大約來月初旬。異動所關。政民兩黨各立候補者。以保勢力之均衡。故內務　首腦部意向。未易決　定。當起錯雜對立關係。人事之調整到底難期。

民政黨內二十日會
排擊荒木陸相留任

二十七日東京電。民政黨。二十六日議員總會。表明支持政府態度。而對於今回不祥事件責任者荒木陸相之留任。有不信之辭。同黨前代議士團體二十日會。同意約束「荒木陸相藉言時局非常重大。悟然留任。乃圖避責任之甚者。斷然排擊之」民政黨支持聲明內閣之事。已現出崩壞也。

內務政務官由政友
大藏由民政選出

二十七日東京電。政務官制度之存廢。二十七日閣議決定。各省若干置一名二名時。則內務由政友會。大藏由民政黨。各選一人。此主張於二十六日閣議。由政友會閣僚。極力提議。

白川大將
陸軍葬

二十七日東京電。故白川大將葬儀。軍武　藤信義大將為委員長。以陸　軍葬執行之。

拓務次官
推郡山局長

二十七日東京電。堀切法制局長官。二十六日。與永井新相會見。事務次官後任。推拓務　局長郡山智氏。氏若為次官。則拓務局長後任。必係　祕書課長高山三年氏也。

賜上原元帥
果物慰問

二十七日東京電。天皇陛下。念上原元帥　此次政變扶病上京之勞。二十六日特賜果　物一籠。川啦慰問敘意云。

內務次官
以下異動
閣議決定

二十七日東京電。二十七日閣議。左記決定任命。

潮惠之輔　任內務次官(一等)
松本　學　任內務　省警保　局長(一等)
東京府知事　藤沼庄平　任警視總監(一等)、
前愛知縣知事　文部次官

臺灣總督後任
丸山鶴吉、木下信氏

二十七日東京電。臺灣總督後任。一兩日中將決定。兒玉秀雄伯。殆已確定。然最有民政黨一邊。推丸山鶴吉木下信氏。

兒玉秀雄伯
邊巡不肯就總督任
有丸山、有吉、川崎氏說

二十六日東京支局特電。兒玉秀雄伯。因周圍事情。對於臺灣總督之就任。有所邊巡。有擬丸山。有吉。川崎氏者。結局或歸於兒玉伯也。

二高女耐熱
強行遠足

臺北第二高等女學校。每年為海軍紀念日行事。續生起。開始退場。為時九時十分。其次　則小公校生執旗唱歌。行列市中。大發揮祝賀氣分。入夜自七時起。在新公園音樂堂。有臺北音樂會之演奏。同七時半起。在新　公園廣場公開開于海軍之映畫云。

桃園市場
三十一日舉落成式
一日舉行搬入

桃園街　役場。去二十六日下午二時。集街　內重要人士。二十餘名。到役場樓上。談商新築市　場落成式　決定五月三十一日。準一般使用者　先搬入開市。六月一日。

臺北海軍記念日
在新公園舉祝賀式
合生從數凡萬五千人

賀氏及諸　州市內臺　人協議會員。各團體長等。人數約萬五千人。式場當　中築臺坐東面西。臺形做軍艦半舷。照所豫定。於國歌合唱歷中。揭揚國旗。次由西澤市尹。奉讀日　本海戰當時所　賜之勅語。終則由平塚長　官致辭。三唱天皇陛下萬歲。西澤市　尹致辭三唱帝國海　軍萬歲。再由喇叭吹奏為號。由小公校時十分。其次　則小公校生執旗唱歌。行列市中。大發揮祝賀氣分。入夜自七時起。在新公園音樂堂。有臺北音樂會之演奏。同七時半起。在新　公園廣場公開開于海軍之映畫云。

西螺改煙
記念祭典

西螺振　文書院。崇紀文武二聖。聞自明治三十二年舊曆四月十四日。由諸有志發起。往員林郡　大坡庄苟館進香。請火歸來。該街士女。乘機戒吸　阿片者有數千人。固是該　地之吸阿片者銳減。為紀念　聖功起見。自是以來。定為年例。本年亦自十四日起。至十九日。每日演劇致祭。紅男綠女前　往焚香者。絡繹於途頗形熱鬧云。

嘉義漢藥商
神農祭典
重新設組合

嘉義市內漢　藥種商。凡四十八名。曩設　嘉義漢藥業組合。以期統一。每月組合　兩回。二等一回。三等二回。三等百十餘　名。一等一回。二等一回。三等二回。為研究藥　劑。講習藥　物。及金火者　致命事　項。一部　分依官　廳之命。

內臺人公會
共捐千金
寄附愛々寮

臺灣茶業不況。屢　如所報。去二十六七兩日。臺北茶商公會。開庫談會。徵集關係官民意見。其結果尚有遺　餘之如左。

一、應急對策。

如委林省。對生絲　業者照絲價安　定補償法。融通英大資金。

其理由以茶業。自改　隸來對國家　財政經濟。多所貢獻。乃今茶業。殊如茶戶進退維谷。危機一髮之際。務急為考慮便法。由　國家相當補償。是所當望。

二、永遠對策

甲、督府更設　機關。斡旋販路擴張或開拓。務使積極　有效。

乙、利用館　要地。帝國領事館。時々調查行情報告本島。公開揭示。使茶業者。一體周知。

丙、向來凡專賣局。其他官員。酣英美時。頗臨時嗜之調　查茶況。其人本無利害關係。及豫備知識。狀如隔靴搔痒。文飾而已。改派　茶業者助之考察。最為得力。

又文山郡役所。該兩日間。亦非管下各街庄　長助役。

各方面茶業對策
當局似欲利用產組融資
文山官民籌設生產組合

臺灣茶業不況。屢　如所報。去二十六七兩日。臺北茶商公會。開庫談會。徵集關係官民意見。其結果尚有遺　餘之如左。

一、應急對策。

如委林省。對生絲　業者照絲價安　定補償法。融通英大資金。

其理由以茶業。自改　隸來對國家　財政經濟。多所貢獻。乃今茶業。殊如茶戶進退維谷。危機一髮之際。務急為考慮便法。由　國家相當補償。是所當望。

二、永遠對策

甲、督府更設　機關。斡旋販路擴張或開拓。務使積極　有效。

乙、利用館　要地。帝國領事館。時々調查行情報告本島。公開揭示。使茶業者。一體周知。

丙、向來凡專賣局。其他官員。酣英美時。頗臨時嗜之調　查茶況。其人本無利害關係。及豫備知識。狀如隔靴搔痒。文飾而已。改派　茶業者助之考察。最為得力。

又文山郡役所。該兩日間。亦非管下各街庄　長助役。

遺憾反所期待
關於統治既有所得
今後不懈留意致力
南前總督聲明書

南前臺　灣總督。榮祿還信大臣。二十六日。臨別臺灣之際。發辭明書。同日午後。由督府　祕書課發表。

其理由以茶業。自改　隸來對國家　財政經濟。多所貢獻。乃今茶業。殊如茶戶進退維谷。危機一髮之際。務急為考慮便法。由　國家相當補償。是所當望。

外山司令官
視察臺東

二十六日。臺東特電。去二十五日午　前十時抵　臺東之川端港　警局長。民間則宇佐美　勝夫氏及諸　州市內臺　人協議會員。各團體長等。人數約萬五千人。式場當　中築臺坐東面西。臺形做軍艦半舷。照所豫定。於國歌合唱歷中。揭揚國旗。次由西澤市尹。奉讀日　本海戰當時所　賜之勅語。終則由平塚長　官致辭。三唱天皇陛下萬歲。西澤市　尹致辭三唱帝國海　軍萬歲。再由喇叭吹奏為號。由小公校時十分。其次　則小公校生執旗唱歌。行列市中。大發揮祝賀氣分。入夜自七時起。在新公園音樂堂。有臺北音樂會之演奏。同七時半起。在新　公園廣場公開開于海軍之映畫云。

遺憾反所期待
關於統治既有所得
今後不懈留意致力
南前總督聲明書

南前臺　灣總督。榮祿還信大臣。二十六日。臨別臺灣之際。發辭明書。同日午後。由督府　祕書課發表。

臺北海軍記念日
在新公園舉祝賀式
合生從數凡萬五千人

賀氏及諸　州市內臺　人協議會員。各團體長等。人數約萬五千人。式場當　中築臺坐東面西。臺形做軍艦半舷。照所豫定。於國歌合唱歷中。揭揚國旗。次由西澤市尹。奉讀日　本海戰當時所　賜之勅語。終則由平塚長　官致辭。三唱天皇陛下萬歲。西澤市　尹致辭三唱帝國海　軍萬歲。再由喇叭吹奏為號。由小公校時十分。其次　則小公校生執旗唱歌。行列市中。大發揮祝賀氣分。入夜自七時起。在新公園音樂堂。有臺北音樂會之演奏。同七時半起。在新　公園廣場公開開于海軍之映畫云。

內務政務官由政友
大藏由民政選出

二十七日東京電。政務官制度之存廢。二十七日閣議決定。各省若干置一名二名時。則內務由政友會。大藏由民政黨。各選一人。此主張於二十六日閣議。由政友會閣僚。極力提議。

白川大將
陸軍葬

二十七日東京電。故白川大將葬儀。軍武　藤信義大將為委員長。以陸　軍葬執行之。

拓務次官
推郡山局長

二十七日東京電。堀切法制局長官。二十六日。與永井新相會見。事務次官後任。推拓務　局長郡山智氏。氏若為次官。則拓務局長後任。必係　祕書課長高山三年氏也。

賜上原元帥
果物慰問

二十七日東京電。天皇陛下。念上原元帥　此次政變扶病上京之勞。二十六日特賜果　物一籠。川啦慰問敘意云。

內務次官
以下異動
閣議決定

二十七日東京電。二十七日閣議。左記決定任命。

潮惠之輔　任內務次官(一等)
松本　學　任內務　省警保　局長(一等)
東京府知事　藤沼庄平　任警視總監(一等)、
前愛知縣知事　文部次官

總督決定中川健藏氏
新潟縣人嘗任文部次官

二十七日午後零時二十分東京急電。臺灣總督後任。決定元文部次官中川健藏氏。親任式。二十七日午後。台應皇行云。

按中川氏。日淺縣人。明治八年七月生。二十七年。畢業東京第一高等學校。三十年。畢業帝國大學法科。歷任逓信局長。福岡理事。香川。熊本。東京府知事。文部次官。

南部豪雨
新豐北門間
假橋流失

南部地方。自數日來豪雨。曾文溪。亦見增水。而新豐郡海寮。北門郡西港間。約增水四尺。同盛假橋。至去二十五日午後九時半。因急流　被流失。暫川竹後往來。往晴天卽可復舊。又曾文　溪流永工事之護岸。幸無破壞云。

南部豪雨
新豐北門間
假橋流失

南部地方。自數日來豪雨。曾文溪。亦見增水。而新豐郡海寮。北門郡西港間。約增水四尺。同盛假橋。至去二十五日午後九時半。因急流　被流失。暫川竹後往來。往晴天卽可復舊。又曾文　溪流永工事之護岸。幸無破壞云。

明政商事社長
橫領被拘
被害額甚多

高雄市　鹽埕町。明政商事　會社長。假名黃水發。年二十四。業代討　滯橫及詐欺事件。自客年九月頃。橫領新　舊費用。及代討債　權金等。事被高雄　署探知。去二十五日。將黃　留置于高雄署。由州刑事課嚴究中。聞橫領金額甚多云。

內臺人公會
共捐千金
寄附愛々寮

一、以全郡　茶戶。組織生產組合。編入相當資金。設備一切。茶戶產茶。經手販賣。在臺資　買利便則俗之。否則利　用舊時綠故自行輸出海外。

二、求各產　業組合。臨時接洽低利　資金於茶戶。或生產組合。

以上二事都下　有志。願多熱心贊同。況衛庄長。多　象產業　組合長。容易成就。郡庄當局。更籌　種々妙策。

五谷先帝祿境
大同會社不肯承辦
一二三保公決舉行

大龍峒保　安宮　五谷先帝神輿繞境。例年於　舊四月二十六日舉行。本年　改植辦。十六日舉行。本年　改同會社。不肯舉行。遂遲延至今。乾保　安宮一二三保聯　保業等。以先帝　為最大。為醫　藥。為守　護神。有功于人　類之神。且此祿境。久為成例。不宜遽廢。故派　茶業者助之考察。最為得力。

又文山郡役所。該兩日間。亦非管下各街庄　長助役。

五谷先帝祿境
大同會社不肯承辦
一二三保公決舉行

大龍峒保　安宮　五谷先帝神輿繞境。例年於　舊四月二十六日舉行。本年　改植辦。十六日舉行。本年　改同會社。不肯舉行。遂遲延至今。乾保　安宮一二三保聯　保業等。以先帝　為最大。為醫　藥。為守　護神。有功于人　類之神。且此祿境。久為成例。不宜遽廢。故派　茶業者助之考察。最為得力。

賣青果者
在瑞芳第一坑
被兩少年毆傷

簡明華。年四十四。業青果行商。去二十六日　午前八時。在瑞芳庄舊潭坑。瑞芳第一坑前。有一本島人欲買。爭論價格。被二人川木　堀殿打負疲　治要三週間重傷。加害者現場走去。當局接報調查結局。判明加害者。為基隆市田寮町人稱德精。及金火者。致命事　既場。

賣青果者
在瑞芳第一坑
被兩少年毆傷

簡明華。年四十四。業青果行商。去二十六日　午前八時。在瑞芳庄舊潭坑。瑞芳第一坑前。有一本島人欲買。爭論價格。被二人川木　堀殿打負疲　治要三週間重傷。加害者現場走去。當局接報調查結局。判明加害者。為基隆市田寮町人稱德精。及金火者。致命事　既場。

訂誤一則

日昨在　南投牛　山地方轟斃小兒記　事中有日「林廷俊」之長　男云々。乃「林廷墉」誤聞。特為訂誤。

瑞芳
落成延期

既報瑞芳　庄坡子寮　祭祭官吏派出所之　新築工事。去二十五坡工　竣定。其後為內外整頓。及其他　諸準備多少迂延。鐵山方面。聞定來三十日　午後二時。依佛式舉行。又去二十六日午後四時。假花　蓮港本願寺。舉落成云。

戶敷軍曹
葬儀假同聯隊
依佛式執行

既報屏東　飛行隊戶　敷軍曹愴死。該遺骨。按二十八日午前九時　十分抵　屏東驛。卽安置于同隊。葬儀則訂定來三十日　午後二時。依佛式舉行。又去二十六日午後四時。假花　蓮港本願寺。舉落成云。

研究法律

日前教育界大異動。當地八津口小　學校長。以榮任基隆高　女教諭。受奏任待遇形式退官。歸返內地。

瑞芳
落成延期

既報瑞芳　庄坡子寮　祭祭官吏派出所之　新築工事。去二十五坡工　竣定。其後為內外整頓。及其他　諸準備多少迂延。鐵山方面。聞定來三十日　午後二時。依佛式舉行。又去二十六日午後四時。假花　蓮港本願寺。舉落成云。

訂誤一則

日昨在　南投牛　山地方轟斃小兒記　事中有日「林廷俊」之長　男云々。乃「林廷墉」誤聞。特為訂誤。

中外要電
抗議華兵侵入

據陸戰　隊營表。二十六日午後四時頃。岡北北停車場附近。見有武裝中國正規兵排　列。陸戰隊。以為有違停　戰協定中。中國軍隊留　戰線。不入我軍指　收地域內　之條項。將情照會北　京同委員會。嚴重抗議中國云。

新聲館歌劇伶人
傷風敗俗慣通人妻
市內非難之聲四起

植田中將發指令　派遣軍司令官代理　植田中將。二十六日正午。發最　後指令如左。

我白川司令官。只今薨去。余暫含悲。代行軍司令官　職務。以濟皇軍撤退之最後。各軍其依上。二十餘名。到役場樓上。二十一日。準一般使用者　先搬入開市。六月一日。

嘉義漢藥商
神農祭典
重新設組合

嘉義市內漢　藥種商。凡四十八名。曩設　嘉義漢藥業組合。以期統一。每月組合　一回。二等一回。三等二回。三等百十餘　名。一等一回。二等一回。三等二回。為研究藥　劑。講習藥　物。及金火者　致命事　既場。

西螺改煙
記念祭典

西螺振　文書院。崇紀文武二聖。聞自明治三十二年舊曆四月十四日。由諸有志發起。往員林郡　大坡庄苟館進香。請火歸來。該街士女。乘機戒吸　阿片者有數千人。固是該　地之吸阿片者銳減。為紀念　聖功起見。自是以來。定為年例。本年亦自十四日起。至十九日。每日演劇致祭。紅男綠女前　往焚香者。絡繹於途頗形熱鬧云。

北獅里與飢餓慘狀
驚榮茅根喫盡餓死童孩數名
南庄慈善家議設法救濟

新竹州竹　南郡南庄　北獅里　欽。顧問　非伯答　吳鴻泉諸氏。日前臺南州。命令創設嘉義市漢藥　種商組合。定六月初旬。舉　發會式。放而所　組織者。須為解散　因定二十八日午後一時。在　朝日町　五殿王廟。舉　神農聖帝祭典。同日　午後六時。假設假　棲。舉解散式　日下同組合　悲本金。約四百圓。亦擬攤還　於各組合員。今春臺南州。新認可　藥種商五名。合計五十三名中。新組合長一席。吳鴻泉氏為最有望云。

乘其夫不在往訪其家
向其妾詐取五十金
云而夫敗賭囑余回家代支

北港街後溝子　人蔡昆山。一部授　與其妾。尚存金二十圓。恐事覺。藏於新街過路側竹下。目下　留置取調中云。

內臺人公會
共捐千金
寄附愛々寮

臺北　愛々寮。五月一日現在收容一百五十四名。內男八十一名。女七十三名

明政商事社長
橫領被拘
被害額甚多

高雄市　鹽埕町。明政商事　會社長。假名黃水發。年二十四。業代討　滯橫及詐欺事件。自客年九月頃。橫領新　舊費用。及代討債　權金等。事被高雄　署探知。去二十五日。將黃　留置于高雄署。由州刑事課嚴究中。聞橫領金額甚多云。

南部豪雨
新豐北門間
假橋流失

南部地方。自數日來豪雨。曾文溪。亦見增水。而新豐郡海寮。北門郡西港間。約增水四尺。同盛假橋。至去二十五日午後九時半。因急流　被流失。暫川竹後往來。往晴天卽可復舊。又曾文　溪流永工事之護岸。幸無破壞云。

臺北海軍記念日
在新公園舉祝賀式
合生從數凡萬五千人

賀氏及諸　州市內臺　人協議會員。各團體長等。人數約萬五千人。式場當　中築臺坐東面西。臺形做軍艦半舷。照所豫定。於國歌合唱歷中。揭揚國旗。次由西澤市尹。奉讀日　本海戰當時所　賜之勅語。終則由平塚長　官致辭。三唱天皇陛下萬歲。西澤市　尹致辭三唱帝國海　軍萬歲。再由喇叭吹奏為號。由小公校時十分。其次　則小公校生執旗唱歌。行列市中。大發揮祝賀氣分。入夜自七時起。在新公園音樂堂。有臺北音樂會之演奏。同七時半起。在新　公園廣場公開開于海軍之映畫云。

內務政務官由政友
大藏由民政選出

二十七日東京電。政務官制度之存廢。二十七日閣議決定。各省若干置一名二名時。則內務由政友會。大藏由民政黨。各選一人。此主張於二十六日閣議。由政友會閣僚。極力提議。

白川大將
陸軍葬

二十七日東京電。故白川大將葬儀。軍武　藤信義大將為委員長。以陸　軍葬執行之。

拓務次官
推郡山局長

二十七日東京電。堀切法制局長官。二十六日。與永井新相會見。事務次官後任。推拓務　局長郡山智氏。氏若為次官。則拓務局長後任。必係　祕書課長高山三年氏也。

賜上原元帥
果物慰問

二十七日東京電。天皇陛下。念上原元帥　此次政變扶病上京之勞。二十六日特賜果　物一籠。川啦慰問敘意云。

內務次官
以下異動
閣議決定

二十七日東京電。二十七日閣議。左記決定任命。

潮惠之輔　任內務次官(一等)
松本　學　任內務　省警保　局長(一等)
東京府知事　藤沼庄平　任警視總監(一等)、
前愛知縣知事　文部次官

總督決定中川健藏氏
新潟縣人嘗任文部次官

二十七日午後零時二十分東京急電。臺灣總督後任。決定元文部次官中川健藏氏。親任式。二十七日午後。台應皇行云。

按中川氏。日淺縣人。明治八年七月生。二十七年。畢業東京第一高等學校。三十年。畢業帝國大學法科。歷任逓信局長。福岡理事。香川。熊本。東京府知事。文部次官。

訂誤一則

日昨在　南投牛　山地方轟斃小兒記　事中有日「林廷俊」之長　男云々。乃「林廷墉」誤聞。特為訂誤。

中外要電
抗議華兵侵入

據陸戰　隊營表。二十六日午後四時頃。岡北北停車場附近。見有武裝中國正規兵排　列。陸戰隊。以為有違停　戰協定中。中國軍隊留　戰線。不入我軍指　收地域內　之條項。將情照會北　京同委員會。嚴重抗議中國云。

新聲館歌劇伶人
傷風敗俗慣通人妻
市內非難之聲四起

植田中將發指令　派遣軍司令官代理　植田中將。二十六日正午。發最　後指令如左。

我白川司令官。只今薨去。余暫含悲。代行軍司令官　職務。以濟皇軍撤退之最後。各軍其依上。二十餘名。到役場樓上。二十一日。準一般使用者　先搬入開市。六月一日。

嘉義漢藥商
神農祭典
重新設組合

嘉義市內漢　藥種商。凡四十八名。曩設　嘉義漢藥業組合。以期統一。每月組合　一回。二等一回。三等二回。三等百十餘　名。一等一回。二等一回。三等二回。為研究藥　劑。講習藥　物。及金火者　致命事　既場。

西螺改煙
記念祭典

西螺振　文書院。崇紀文武二聖。聞自明治三十二年舊曆四月十四日。由諸有志發起。往員林郡　大坡庄苟館進香。請火歸來。該街士女。乘機戒吸　阿片者有數千人。固是該　地之吸阿片者銳減。為紀念　聖功起見。自是以來。定為年例。本年亦自十四日起。至十九日。每日演劇致祭。紅男綠女前　往焚香者。絡繹於途頗形熱鬧云。

北獅里與飢餓慘狀
驚榮茅根喫盡餓死童孩數名
南庄慈善家議設法救濟

新竹州竹　南郡南庄　北獅里　欽。顧問　非伯答　吳鴻泉諸氏。日前臺南州。命令創設嘉義市漢藥　種商組合。定六月初旬。舉　發會式。放而所　組織者。須為解散　因定二十八日午後一時。在　朝日町　五殿王廟。舉　神農聖帝祭典。同日　午後六時。假設假　棲。舉解散式　日下同組合　悲本金。約四百圓。亦擬攤還　於各組合員。今春臺南州。新認可　藥種商五名。合計五十三名中。新組合長一席。吳鴻泉氏為最有望云。

乘其夫不在往訪其家
向其妾詐取五十金
云而夫敗賭囑余回家代支

北港街後溝子　人蔡昆山。一部授　與其妾。尚存金二十圓。恐事覺。藏於新街過路側竹下。目下　留置取調中云。

賣青果者
在瑞芳第一坑
被兩少年毆傷

簡明華。年四十四。業青果行商。去二十六日　午前八時。在瑞芳庄舊潭坑。瑞芳第一坑前。有一本島人欲買。爭論價格。被二人川木　堀殿打負疲　治要三週間重傷。加害者現場走去。當局接報調查結局。判明加害者。為基隆市田寮町人稱德精。及金火者。致命事　既場。

用鐵鉛筆傷人
生命危篤

猺答羅　鹽水街孫　屋猺人邱春木。年二十八。去二十五日午前十時頃。在庄外畑中。被同庄人蔡士。年三十一。以之用鐵鉛筆　擊斷右足下膝肋。急時入事不省。急用自動車。送往嘉義回生　病院治療。聞生命危篤。院長未敢診斷全治期間。原因為　春木之弟加冬。與蔡士之叔父蔡土城口角。蔡士率同黨三四名。救在途次。傷害春木誤處理中云。

北海道全燒八百戶

二十七日午前一時四十分頃。後志國余市　町富澤町　吳光寺　裡發火。會烈風起　全燒八百戶。半燒五十戶　半燒二百餘戶。罹災者千二百餘名云。

富山縣二百餘戶

二十六日午後二時餘。富山縣射　水郡守山村　字守山松島庄藏　方失火。守山村　町委員。西町委員屬　聯合事務所。臨出二千圓。各　公會乃按分臨出。其內塞如左。

南門外　九十五圓。大成會。城東會。西門會　府後會。城東會。本町會。京和會。大同會各六十圓。新宮會。新起公會。大稻埕公會各四十六圓。八甲會。元園町　各三十四圓。若竹町　會二十圓。北町委員聯合事　務所百五十圓。西町　委員聯合事務所二百圓。計一千四百五十四錢。

高雄州下
聯合吟會
訂廿九日開催

高雄州下。聯合吟會。者番輪值　屏東承辦。訂來二十九日。午前九時。開於日本樓旗亭三階上。當日首唱。左右四十名當品。山陳家　駒氏答　贈。次唱同名。卽山吟會支出。又副賞有保　安藥房。寄附口中香三百包。天一商行。手山二打。合裕泰　吳服商行　納布二疋。時敬齋。皮手提鞄二脚。林慶雲　時計店　眼鏡二支。榮源　吳服商行　納布二疋等。屆時　希望州下吟友。多數出席云。

高雄州下
聯合吟會
訂廿九日開催

高雄州下。聯合吟會。者番輪值　屏東承辦。訂來二十九日。午前九時。開於日本樓旗亭三階上。當日首唱。左右四十名當品。山陳家　駒氏答　贈。次唱同名。卽山吟會支出。又副賞有保　安藥房。寄附口中香三百包。天一商行。手山二打。合裕泰　吳服商行　納布二疋。時敬齋。皮手提鞄二脚。林慶雲　時計店　眼鏡二支。榮源　吳服商行　納布二疋等。屆時　希望州下吟友。多數出席云。

宜蘭
煙草磋商

宜蘭煙草　小賣人組合。去二十五日。午前十時半。在圓山庄　新改造之　圓山溫泉。開役員會。有宜蘭專賣局出張　所長谷國三郎氏。高橋販賣主任。高島仲寶人黃會長。及理　事十餘名出席。度組合長。述開會辭。次協議事項。決定如左。以一、各街庄　為單位。開組合員懇話會。但煙草及酒　類兩組合　聯合開催。

一、理此事務分　擔區域制定之件。一、違約　處分之件。

講至過午閉會。繼開谷所長。歡迎宴。盡歡至　午後三時散。

宜蘭
煙草磋商

宜蘭煙草　小賣人組合。去二十五日。午前十時半。在圓山庄　新改造之　圓山溫泉。開役員會。有宜蘭專賣局出張　所長谷國三郎氏。高橋販賣主任。高島仲寶人黃會長。及理　事十餘名出席。度組合長。述開會辭。次協議事項。決定如左。以一、各街庄　為單位。開組合員懇話會。但煙草及酒　類兩組合　聯合開催。

一、理此事務分　擔區域制定之件。一、違約　處分之件。

講至過午閉會。繼開谷所長。歡迎宴。盡歡至　午後三時散。

庄長交迭

宜蘭郡礁　溪庄長呂　天賜氏者番勇退。從事實業。其後任為現　助役野口　子之吉氏襲之。野口新庄長。二十六日午　後四時。在該庄役場會議室。招待　宜民多數。開披露會。

庄長交迭

宜蘭郡礁　溪庄長呂　天賜氏者番勇退。從事實業。其後任為現　助役野口　子之吉氏襲之。野口新庄長。二十六日午　後四時。在該庄役場會議室。招待　宜民多數。開披露會。

舉上棟式

宜蘭街　以工事費二萬五千圓。在公園內。建築紀念公會堂。工事順調進行。至去二十五日。午後三時在該所由　小島街長。招請官民多　數列席。舉上棟式會事。

舉上棟式

宜蘭街　以工事費二萬五千圓。在公園內。建築紀念公會堂。工事順調進行。至去二十五日。午後三時在該所由　小島街長。招請官民多　數列席。舉上棟式會事。

戶敷軍曹
葬儀假同聯隊
依佛式執行

既報屏東　飛行隊戶　敷軍曹愴死。該遺骨。按二十八日午前九時　十分抵　屏東驛。卽安置于同隊。葬儀則訂定來三十日　午後二時。依佛式舉行。又去二十六日午後四時。假花　蓮港本願寺。舉落成云。

戶敷軍曹
葬儀假同聯隊
依佛式執行

既報屏東　飛行隊戶　敷軍曹愴死。該遺骨。按二十八日午前九時　十分抵　屏東驛。卽安置于同隊。葬儀則訂定來三十日　午後二時。依佛式舉行。又去二十六日午後四時。假花　蓮港本願寺。舉落成云。

研究法律

日前教育界大異動。當地八津口小　學校長。以榮任基隆高　女教諭。受奏任待遇形式退官。歸返內地。

瑞芳
落成延期

既報瑞芳　庄坡子寮　祭祭官吏派出所之　新築工事。去二十五坡工　竣定。其後為內外整頓。及其他　諸準備多少迂延。鐵山方面。聞定來三十日　午後二時。依佛式舉行。又去二十六日午後四時。假花　蓮港本願寺。舉落成云。

訂誤一則

日昨在　南投牛　山地方轟斃小兒記　事中有日「林廷俊」之長　男云々。乃「林廷墉」誤聞。特為訂誤。

戶敷軍曹
葬儀假同聯隊
依佛式執行

既報屏東　飛行隊戶　敷軍曹愴死。該遺骨。按二十八日午前九時　十分抵　屏東驛。卽安置于同隊。葬儀則訂定來三十日　午後二時。依佛式舉行。又去二十六日午後四時。假花　蓮港本願寺。舉落成云。

研究法律

日前教育界大異動。當地八津口小　學校長。以榮任基隆高　女教諭。受奏任待遇形式退官。歸返內地。

瑞芳
落成延期

既報瑞芳　庄坡子寮　祭祭官吏派出所之　新築工事。去二十五坡工　竣定。其後為內外整頓。及其他　諸準備多少迂延。鐵山方面。聞定來三十日　午後二時。依佛式舉行。又去二十六日午後四時。假花　蓮港本願寺。舉落成云。

訂誤一則

日昨在　南投牛　山地方轟斃小兒記　事中有日「林廷俊」之長　男云々。乃「林廷墉」誤聞。特為訂誤。

賴女度橋倒避列車
一時幸免但胸次一骨重傷

頭份街板　橋街板橋　頭祖祥　間欲事心研究法科云。

賴女度橋倒避列車
一時幸免但胸次一骨重傷

頭份街板　橋街板橋　頭祖祥　間欲事心研究法科云。

用鐵鉛筆傷人
生命危篤

猺答羅　鹽水街孫　屋猺人邱春木。年二十八。去二十五日午前十時頃。在庄外畑中。被同庄人蔡士。年三十一。以之用鐵鉛筆　擊斷右足下膝肋。急時入事不省。急用自動車。送往嘉義回生　病院治療。聞生命危篤。院長未敢診斷全治期間。原因為　春木之弟加冬。與蔡士之叔父蔡土城口角。蔡士率同黨三四名。救在途次。傷害春木誤處理中云。

用鐵鉛筆傷人
生命危篤

猺答羅　鹽水街孫　屋猺人邱春木。年二十八。去二十五日午前十時頃。在庄外畑中。被同庄人蔡士。年三十一。以之用鐵鉛筆　擊斷右足下膝肋。急時入事不省。急用自動車。送往嘉義回生　病院治療。聞生命危篤。院長未敢診斷全治期間。原因為　春木之弟加冬。與蔡士之叔父蔡土城口角。蔡士率同黨三四名。救在途次。傷害春木誤處理中云。

北海道全燒八百戶

二十七日午前一時四十分頃。後志國余市　町富澤町　吳光寺　裡發火。會烈風起　全燒八百戶。半燒五十戶　半燒二百餘戶。罹災者千二百餘名云。

富山縣二百餘戶

二十六日午後二時餘。富山縣射　水郡守山村　字守山松島庄藏　方失火。守山村　町委員。西町委員屬　聯合事務所。臨出二千圓。各　公會乃按分臨出。其內塞如左。

南門外　九十五圓。大成會。城東會。西門會　府後會。城東會。本町會。京和會。大同會各六十圓。新宮會。新起公會。大稻埕公會各四十六圓。八甲會。元園町　各三十四圓。若竹町　會二十圓。北町委員聯合事　務所百五十圓。西町　委員聯合事務所二百圓。計一千四百五十四錢。

北海道全燒八百戶

二十七日午前一時四十分頃。後志國余市　町富澤町　吳光寺　裡發火。會烈風起　全燒八百戶。半燒五十戶　半燒二百餘戶。罹災者千二百餘名云。

富山縣二百餘戶

二十六日午後二時餘。富山縣射　水郡守山村　字守山松島庄藏　方失火。守山村　町委員。西町委員屬　聯合事務所。臨出二千圓。各　公會乃按分臨出。其內塞如左。

南門外　九十五圓。大成會。城東會。西門會　府後會。城東會。本町會。京和會。大同會各六十圓。新宮會。新起公會。大稻埕公會各四十六圓。八甲會。元園町　各三十四圓。若竹町　會二十圓。北町委員聯合事　務所百五十圓。西町　委員聯合事務所二百圓。計一千四百五十四錢。

新竹郡新埔
蓬豚組
訂本二十八日上午十時起。假同庄　公會堂。開唱和七年度之　通常總會。附講演會。

四于六年度之　預算報告。併當酉七年　度組合　費之收支報告

臺灣日日新報

本社二十共用夕刊

大阪商船株式會社

門司・神戸・大阪・名古屋・東京行

日本郵船株式會社

門司・神戸・大阪・名古屋・東京行

資生堂ソリモク

つ保をさ若もてまつい

るあの効卓るすくし美らか本根を膚皮

ムーリク能萬たれ兼を用藥と用粧化の見未邦本

新發賣！

資生堂 水玉 香水

永遠の香さを保つ

王妃 石鹸

王妃の肌に化粧は光る

ハツピー

天然鹽泉 ミツ矢サイダー

若さ母性よ!!
あなたの愛兒の健康のためにサイダーはミツ矢にお定め下さい

品質最も優秀
生産高本邦第一

ソシビラク

粉白利便の代時ドービス

當の花の咲くやうにお顏にひらく美の華のほのかな香りもなつかしく巧まぬ自然そのままのこのノビ、ツキの美しさ！

白色・肌色
正價三十錢

トンボ鉛筆

最高の質
濃く、淡く、滑かに
製圖用、事務用、圖畫用
高級色鉛筆各々
東京製作所
トンボ鉛筆株式會社

腹痛・下痢

ダイヂール（腸內殺菌）
（登錄番號明治）
特許藥品
日本藥學會推薦
株式會社鳥居商店

齒磨 ライオンオイラ

二拾五年の經驗と絕對の信用の御信用！

★ この效果を ★

御一覽下さい

琺瑯質に對し、酸の脫灰作用を防ぎ、物理的にも化學的にも安全なる清掃作用を營び。

齒齦に對して、血液循環を盛にし、抵抗力を强くし、色澤をよくす。

口中酸に對しては勿論、酵素の原因たる有機酸を、酸作用に依つて中和す。

口腔常在菌に對しては、その發生を抑制し、その能力を減殺し、よく感染を豫防す。

唾液腺に對しては、その活動を助け、唾液の分泌を盛にし、齒牙の自淨作用を促進す。

ライオン齒磨本舖　株式會社　小林商店

先づ臺灣官界の安定へ
中川新總督への率直な希望
（二）

一

昭和維新が在任三ヶ月足らずで總相に轉じた結果として、從に中川總督の總任を見るに至つた、中川新總督の就任は、實に時局に對し多大の期待を以て迎へられる、その施政上の方針や今後の治績等については今より何等言ふべき限りもないが、唯だ茲に角行政上の事務に通じ林總督時代の大任に就いたものと考

埔里街・朝の自動車火事

乘客の擦つたマッチが補給中のガソリンに引火

運轉手は生不動となり車掌、乘客六名大火傷

【埔里電話】二十七日朝埔里街に於て乘合自動車運轉手が給油中乘客の不注意から5ガソリンに引火し運轉手は生不動となり車掌外五、六名の乘客にも負傷者を出した椿事があつた

制止を肯かずマッチを擦り

婦人乘客丸坊主となる

埔里街二丁目郡平商會前發着所の埔里社發着所行乘合自動車（ビュイック）は朝七時埔里社發二十七日午前六時半埔里を出發する豫定で同車運轉手呉江山（三一）と共に乘客六名を乘せ發車前ガソリンの補給をしてゐた所乘客中の埔里街土木請負業謝鄭來小菅原役場吏員が運轉手席で喫煙しやうとしたので車掌は「煙草は暫く待つて下さい」と制したが同氏は聞かぬ顏で喫煙を續けつゝ給油中のガソリンに引火し運轉手席及び其附近に火傷し車掌は生不動となり乘客の十四名は總立ちとなり窓から逃げ出すもの、入口から一時に避難しやうと殺到するもの等で大混亂となつた、乘客六名は負傷をうけた内地人婦人一名を出した。

椿事を起した紳士挨拶もせず逃出す

運轉手は生命危篤

花蓮港の記念道路は各支廳管内の部落民が工區の割當を土木請負業者から受けて作業中であるが何れも農閑期を利用してゐるので完成するのに二年位かゝるであらうから工區の進捗を圖るには關係當局の一方ならぬ苦心を要する所であるが大體豫定の進捗を見てゐるから明年の三月末日までには全線の路面工事を完了し四月頃には完成せんとする豫定である

花蓮港記念道路農閑期を利用し

來年三月頃は完成せん

屏東會館の使用停止

屏東廳の公會堂である屏東會館は最近鐵筋混凝土造の豪華な建物が落成したので其の使用は一切停止することゝなつた

屏東會館の使用停止

藤村警務部長巡視を終る

【臺南電話】陸軍關係出張中の藤村臺南州警務部長は二十六日午前九時半より同庄役場に於て昭和七年度戶口調査の實施に關し打合會を開催し午後二時より同庁會議室に於て管内警察官吏を集めて警察會議を開催し午後五時半散會した

藤村警務部長巡視を終る

五十圓紙幣偽造犯一味に判決

臺南法院合議部で

【臺南電話】去る三月中臺南市内及び郡下に發行された偽造紙幣五十圓券二百三十五枚（一萬一千七百五十圓）を行使した本店の雇人（二一）及び郡下麻豆庄の農業（三一）外二名の被告事件に關する判決言渡は二十六日午前十時より臺南地方法院刑事第二部に於て原田裁判長關與の上左の如く判決言渡があつた

懲役三年　被告　黃覽

懲役二年　同　李江山

懲役四年　同　郭習

海軍記念日を迎へて

馬公要港部　後藤司令官談

（下）

日露戰役は、海陸何れも總攻擊戰の有樣であつたが、其間出來事は實に多種多樣であつて、其一つ一つが皆國民一致の協力と、陸海軍の戰鬪に依つて收めた所の戰捷の結果であるのみで、其の他の各線は國民の協力に依つて自發的に出來上つてゐる位であるこの設備の促成に就ては一般に認識されてゐる、今非常時に來月從軍の初陣に出かけ陸海軍の戰鬪振りを觀察し、其の上で州民を代表して擧國一致の具體的方法を研究することになつてゐる

總督、拓相へ

野口知事挨拶電

【臺南電話】野口臺灣州知事は二十七日南州總督、新元拓務大臣にあて州民を代表して擧國一致の具體的方法を研究することになつてゐる

校長になり手なき宜蘭農林學校

附屬畑は實地教授に適せず

高女豫定地と取替へ說がある

【宜蘭電話】宜蘭農林學校は、州當局を始め關係當局及地元に適當したのも總督府も既に周知の如くつまり學校の建設と云はれる、かゝる土地の一部が軍關士であるに

實戰談に花が咲く

阿部軍司令官の

癒兵及遺族慰問會

【臺中電話】阿部軍司令官の臺中出張中管下各地出身の癒兵及遺族慰問會は二十七日午後一時第三大隊長招待會場に參集し盛會裡に散會した

海軍記念日を迎へて

馬公要港部　後藤司令官談

（下）

日露戰役は、海陸何れも總攻擊戰の有樣であつたが、其間出來事は實に多種多樣であつて、其一つ一つが皆國民一致の協力と、陸海軍の戰鬪に依つて收めた所の戰捷の結果であるのみで、其の他の各線は國民の協力に依つて自發的に出來上つてゐる位であるこの設備の促成に就ては一般に認識されてゐる、今非常時に來月從軍の初陣に出かけ陸海軍の戰鬪振りを觀察し、其の上で州民を代表して擧國一致の具體的方法を研究することになつてゐる

總督、拓相へ

野口知事挨拶電

【臺南電話】野口臺灣州知事は二十七日南州總督、新元拓務大臣にあて州民を代表して擧國一致の具體的方法を研究することになつてゐる

椿事を起した紳士挨拶もせず逃出す

運轉手は生命危篤

【臺南電話】臺北州立宜蘭農林學校の初代校長柳川鑑氏逝去につき二月

官民見送裡に戶數曹長の遺骨

自動車で臺北へ

【花蓮港電話】姫路で空襲死した故曹長の遺骨は二十七日午前八時九時より花蓮港に於て昭和七年度戶口調査の實施に關し打合會を開催し午後二時より同庁會議室に於て管内警察官吏を集めて警察會議を開催し午後五時半散會した

藤村警務部長巡視を終る

【臺南電話】陸軍關係出張中の藤村臺南州警務部長は二十六日午前九時より同庄役場に於て昭和七年度戶口調査の實施に關し打合會を開催し午後二時より同庁會議室に於て管内警察官吏を集めて警察會議を開催し午後五時半散會した

五十圓紙幣偽造犯一味に判決

臺南法院合議部で

【臺南電話】去る三月中臺南市内及び郡下に發行された偽造紙幣五十圓券二百三十五枚（一萬一千七百五十圓）を行使した本店の雇人（二一）及び郡下麻豆庄の農業（三一）外二名の被告事件に關する判決言渡は二十六日午前十時より臺南地方法院刑事第二部に於て原田裁判長關與の上左の如く判決言渡があつた

懲役三年　被告　黃覽

懲役二年　同　李江山

懲役四年　同　郭習

轟く萬歲の聲

海記盛大に行はる

臺南の海記

勅諭奉讀式

參列者六十名

【臺南電話】臺南に於ける海軍記念日は昨年來の關係で一般的な記念行事は行はれなかつたが軍人分會主催の勅諭奉讀式は同日午前九時から臺南市及鹿耳門兩分會に於て擧行された

臺南の海記

勅諭奉讀式

參列者六十名

【臺南電話】臺南に於ける海軍記念日は昨年來の關係で一般的な記念行事は行はれなかつたが軍人分會主催の勅諭奉讀式は同日午前九時から臺南市及鹿耳門兩分會に於て擧行された

海軍記念日を迎へて

馬公要港部　後藤司令官談

（下）

日露戰役は、海陸何れも總攻擊戰の有樣であつたが、其間出來事は實に多種多樣であつて、其一つ一つが皆國民一致の協力と、陸海軍の戰鬪に依つて收めた所の戰捷の結果であるのみで、其の他の各線は國民の協力に依つて自發的に出來上つてゐる位であるこの設備の促成に就ては一般に認識されてゐる、今非常時に來月從軍の初陣に出かけ陸海軍の戰鬪振りを觀察し、其の上で州民を代表して擧國一致の具體的方法を研究することになつてゐる

總督、拓相へ

野口知事挨拶電

【臺南電話】野口臺灣州知事は二十七日南州總督、新元拓務大臣にあて州民を代表して擧國一致の具體的方法を研究することになつてゐる

ラヂオ欄

今日の番組

J.E.A.K　五月二十八日(土)

午前の部

【六・〇〇】八朝の體操ムラヂオ體操／今日のお天氣のお知らせ(農業のため東京地方觀測所發表)【八・〇〇】全國氣象報(東京)【九・二〇】東京日日新聞社から新聞紙上の訪問所關につき解し時き主婦のための指導お人形の頭の直し方【一〇・〇〇】今日の家庭料理／立ヤ洲崎遊廓の再興の美容／淺草觀音堂の由來【一一・〇〇】日用品の心得(續)／淺草觀音堂の由來【一二・五九】正午の時報／人氣俳優(續)／農業のため東京地方觀測所發表

午後の部

【〇・〇〇】放送局編輯ニュース【〇・二〇】花間樂隊(ポピュラー)／ピアノ獨奏(ショパン)／ヴァイオリン獨奏(ヴァイニヤフスキー)／マルタ・カロライナ四重奏／「全くステキな彼女タイムズ管絃樂團／五重奏／「可愛い子供」ホワイトマン管絃樂團／七・小指の高樂八(東京行進曲)／アルデンとオーマン樂團／淺草觀音堂の由來【三・〇〇】子供の時間／うたとお話と良寛様と北山子供部／放送局編輯ニュース／ピアノ獨奏／ヴァイオリン獨奏／ヴァイニヤフスキー／ヴァイオリン獨奏／ヴァイニヤフスキー／ヴァイオリン獨奏／ヴァイニヤフスキー

一期蓬萊米の前途觀（その六）

蓬萊米の出盛期と私の採算觀

今後の相場は自體の事情で動く

來臺中の深川米商　高橋與四郎氏談

安値　に接近するやうなことはなからうと思ふ、一期蓬萊米は期米と右信りの關係が多いので、この内十五萬俵は內地の需要が多いと云へる、植付濟七萬一千甲と云へば、一期蓬萊米の收穫は豫想と大體に於て變りはないと思ふ、一期蓬萊米は二百三十萬俵位の收穫はあるだらう。

期米　との關係五圓五十錢位の安値は豫想してゐた、昨年より一圓方收穫が多いとして十五圓五十錢位の安値は豫想してゐた、勿論これは今後の天候關係で變化するものであるが、一期蓬萊米は發育が良好で、病蟲害も少ないやうだ、一期蓬萊米は期米と右信りの關係が多いので、この内十五萬俵は內地の需要が多いと云へる、植付濟七萬一千甲と云へば、一期蓬萊米の收穫は豫想と大體に於て變りはないと思ふ、一期蓬萊米は二百三十萬俵位の收穫はあるだらう。

粉糠　みなり粉碎りには注意を拂ふ必要がある、昨年の今頃に比し期米の位置は四圓五、六十錢も上に居るが不作虎を受け且つ再製工後の物價高など考慮に入れると此の位開きも當然だと云へる、植付濟七萬一千甲と云へば、一期蓬萊米の收穫は豫想と大體に於て變りはないと思ふ、一期蓬萊米は二百三十萬俵位の收穫はあるだらう。

米價はまた安値が殘つてゐる

併し蓬萊は別物

大有商行代表者　島田卯二郎氏談

期米は昨年より三百方の俵數で大分貿玉も整理されたが、アト〳〵と續續思ひの買物が絶えないだけ取組關係は相變らず大下落でまだまだ底が見られない蓬萊關係が期待した三十圓も今では殆ど望なく二月三日の二十六圓二十錢に對して本月六日の二十六圓十七錢に割してゐる

秩父宮賜盃を巡り
日本學生大權陸上競技會
——スルゼンアスロ方彼の海——

（寫眞說明）
【上段向つて右から】
◇走高跳の競技に首位を占めた六木村の跳躍は一米九〇に止り後に跳躍小野雄の跳門に降るに至つた、小野は一米九四を二回で越ひオリムピック入賞圏内の好記録を出した
◇棒高跳の西田の好位置跳躍前に二百米、四百米優走、走幅跳、大久保、オールクソンの活躍を見せて個目彼の最後の王座たる百米競走には四米を越へA行で中止し、全日本発現に於ける後に期待するものは最も大きい
◇各組に亘る優走にW・日本中正勝と優勝者の間はクレソゲーム差を以て勝敗の分岐點を彼の千八百米競走に移つたが六大の主將中島の健闘は遂に優勝のレースを失ひ文部大臣七盃六分の五の記録を以て優勝した、記録は秩父宮殿下を始め各官民の注目を浴びたる好成績を擧げた

【下段向つて右から】
◇前に續れ起たざること五年成……オリムピック競技にして遂に彼代表選手と迄つた、吉岡に破られた記録の怕手……それは世界の強豪達に日本が問ふスプリントの力を彼の體軀に求めてゐるからだ、百米に一二秒七、二百米に二一秒八で彼は王位を保つた後に優勝しつつある彼を見る事は出來ない
◇棒高跳は三百米フィニッシュ……ポールを切るは文理大吉岡陸選一米は佐々木文理大、三米高野（早）は四米に見えない、高野の右付近着の谷口（慶大）其後は六番内外（慶大）吉岡の差は四寸の中島（早）
◇千五百米決勝……最強名本正郎のゴールイン……四分七秒……三着は多田（早）三着今井（慶）……トラクの距離さた故もあるが北木はよいコンペチターを得て第一回にレコードに目標を置いてレースをせなければならないことはレコードの進歩と彼のために悟しまれることだ
◇陸上競技場の入場券……既發なる入場券……日盛既を持せる者は帝大祝賀選手、其後に聯合軍を持して進む者は同志社の西選手、その左は早大佐古選手、續いて多加校五十人校の各校手時は拳に發える應援を與して進む

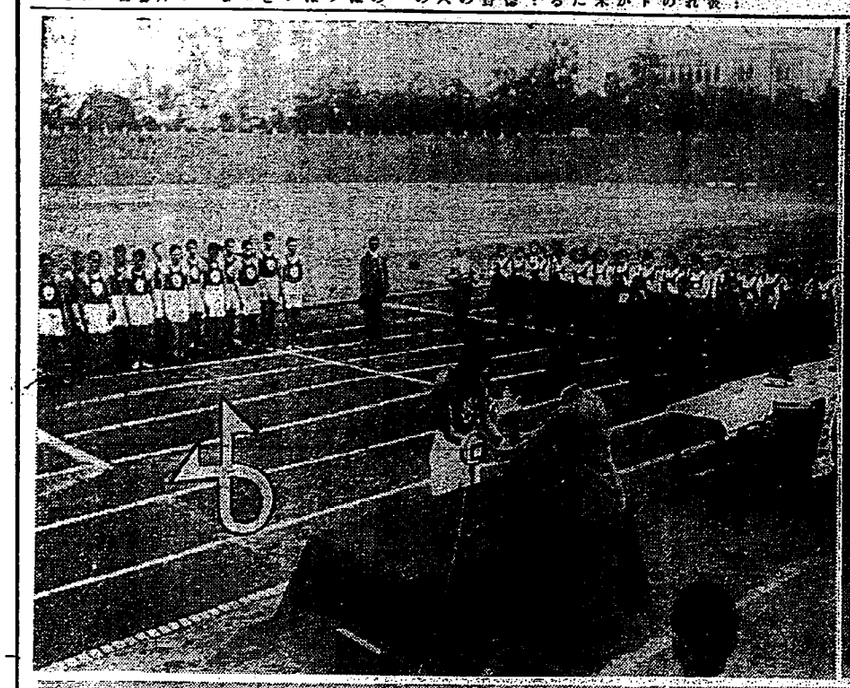

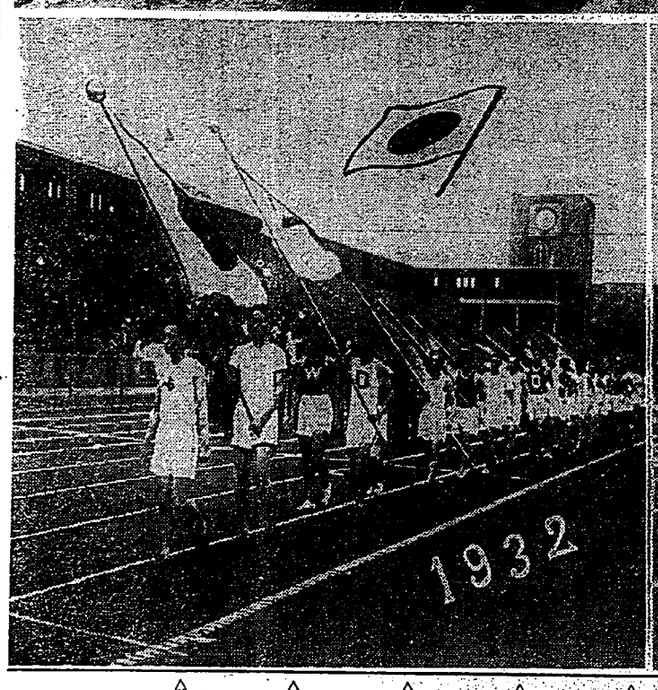

第三回臺灣大專高等學校聯合競技會大會
＝第二日の成績＝

廿二日帝大競技場に於て擧行せられた第三回臺灣大專高等學校聯合競技大會第二日の競技の成績は左の如く帝大、高商の追擊急にして最後の決勝されたかと思はしめたがフールド競技に高校は優勢を持し總合點百廿四點を得て三連勝を確實し高商、帝大、醫專の順位となつたが帝大チームに相分、柔技が加はつてみたら勝敗は何れに行つたか判明が困されたドラック優勝校は高商、フールド優勝校は高校となつた個人の大會新記録を得た者は各々ではあるが實際生徒に對する指導を示すもので喜ばしいことであつた

△棒高跳決勝
一、島本（高校）二、野口（高校）三、木村（帝大）水戸（高商）三米八（八百米決勝
一、山田（高商）二分二二秒六大會新記録、二、江藤（高校）三、木村（帝大）四、伊藤（高校）五、藤下村（高校）六、栗原（高商）
△三段跳決勝
一、河原（高校）二、三九三大會新記録、二、芳賀（高商）三、島本（高校）四、林（高校）五、大西（高商）六、鬼塚（帝大）
△四百米決勝
一、栗松村（高商）五五秒八、二、江藤（高校）三、栗水戸（高商）四、山田（高商）五、栗目黒（高校）六、栗林（高校）
△國丸投決勝
一、香田（帝大）一〇米二二、二、鬼塚（帝大）三、河原（高校）四、佐々木（醫專）五、李（醫專）六、愛所（帝大）
△二百米決勝
一、栗目黒（高校）二四秒三、二、大西（高商）三、栗吉丸（帝大）四、松島（帝大）五、栗芳賀（高商）六、栗林（高校）
△槍投決勝
一、愛所（帝大）四七米六六大會新記録、二、田田（高校）三、大田（醫專）四、香田（帝大）五、永戸（高商）六、島本（高校）
△二百米競走決勝
一、栗水戸（高商）二七秒五大會新記録、二、栗吉丸（帝大）三、栗松島（帝大）四、栗林（高校）五、栗佐吉（高商）六、栗芳賀（高商）
△五千米決勝
一、栗山田（高商）一九分七秒六大會新記録、二、栗木村（帝大）三、栗時弘（醫專）四、栗郭（醫專）五、栗朝倉（高商）六、栗村上（高校）
△千六百米競走決勝
一、栗（高商）二、栗（帝大）三、栗（高校）四、栗（高校）五、栗（帝大）六、栗（高校）

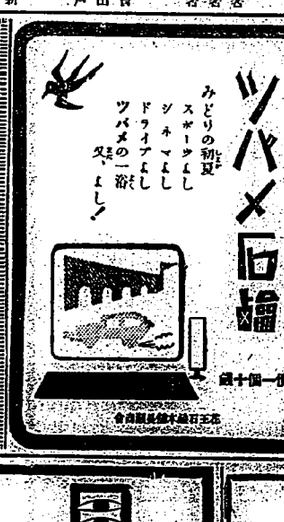

許可番号
藤原醫學博士
中西、市非醫學博士
實驗推奨
店理代
高雄南街　北
高雄高砂　中
高雄新濱　木
辻角白丸
谷井三村
大阪市東成區大今里町
小林藥學實驗所
電話東大一二三五番
振替大阪一〇七七〇番
文獻見本進呈
郵券五十錢

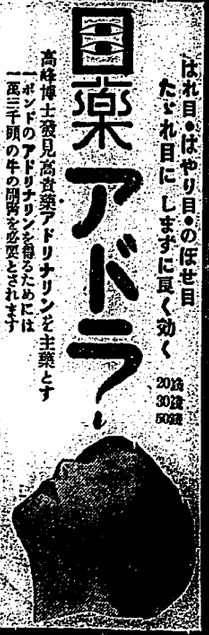

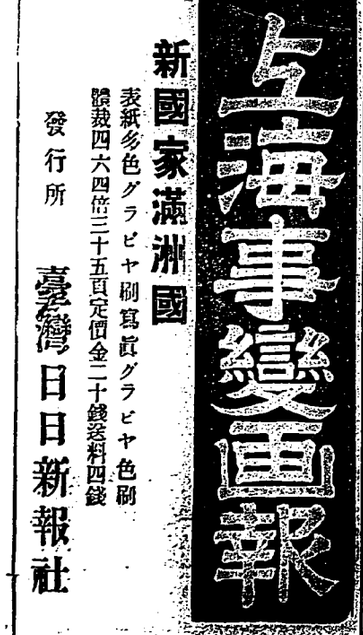

永井新拓相のプロフィール

誰にても好かれる

新拓相　永井柳太郎君は金澤の人、明治十年生れで早稲田専門部政治科の出身、大正三年以来代議士として六期、彼の三木武吉、大山郁夫等と共に総選挙の際には総裁の代理に登壇口竹久君から長髪党である

×

学生時代より豪放な男振りで現に黒大の中の芸術的年合の服装をしてあったが、仕事振りも豪放で、いつぞや神田駅頭で大隈侯

×

学生時代から元気で鳴らしたものだが、その特徴としてはヤタなどころのある男、雄弁家としては昔に遡らず現代的である筈、早稲田を卒業後田三郎君の紹介で英国に遊びオックスフォードのマンチェスター・カレッヂに入学し契約権民政党の代議士として三年間勉強の功を積んだ、帰国後日米開戦の八会欲い時であったので日本の将来論に国際的地位等に就き大に憤慨し、若き政治家の興味を著しく失うて政治家を見て立たうと決心して帰国に帰ったのが明治四十四年頃である

×

同大隈では憲民政党の総裁をしながら政友会の総裁をも兼ねる珍現象を呈した

×

夫人は牧師の令嬢で男女三人の子があるが家庭には政治に関心のない方で、この間の遊説行には二男の足を痛んで居たにも拘らず、遂に行き上京や衆議院の選挙戦には行かないかと言うて居たが何分にも暑くて見たい程風ベッドをなげうたれないので

漢文臺灣日日新報

兒玉木下兩派爭薦總督極其猛烈　首相乃起用中川氏

二十七日午後零時四十分至急報。臺灣總督後任。有一派推兒玉伯。一派薦木下信氏。推薦運動。極其猛烈。齋藤子乃決定起用元文部次官中川健藏氏。俾不偏於兩派也。

中川總督略歷

二十七東京電。中川健藏氏。決定爲臺灣總督。氏新潟縣人。明治二十七年東大卒業。任內務局。遞信省遞信局長。同遞信局長。山梨縣知事。大正十三年六月。加藤高明內閣時代。爲熊本縣知事。大轉北海道長官。大正二年田中內閣時。准予開缺。同四年七月。第一次山內閣成。任東京府知事。同年十月於小松文相之下。就任文部次官。六年十二月犬養內閣內下野。

學良命張宗昌抗日救國總司令　成功時以奉天酬之

二十七日天津電。張學良爲統率東三省之張勇軍。決定起用張宗昌。成功時以奉天省酬之。張宗昌亦大爲所動。糾合舊部下山東陳調一部。及前直魯聯軍殘黨。一方學良派密使於關外。與袁勇軍交涉結果。推袁抗日救國軍總司令。張宗昌將進出關外。其行動大可注目。

故白川大將葬儀　來二日在青山齋場舉盛大陸軍葬

二十七日東京電。故白川大將葬儀。六月二日午後一時。將依陸軍葬儀令。在青山齋場盛大舉行。葬儀委員長任命軍參議官武藤大將。副委員長小磯次官。並崎次長等。遺骸由軍艦龍田。以由代參謀長以下護之。三十一日正午頃。著橫須賀。以特別心車。午後四時頃歸東京。駐頭有天皇陛下御差遣之侍從武官。齋藤總理以下各閣僚。陸海兩省將官出迎。又近衛第一兩師團會員堵列。遺骸一旦歸代木大山自邸。葬儀當日。遺骸由騎隊長指揮之近衛步兵一個聯隊儀仗兵護衛。到著青山齋場放十數發弔砲。依神式莊嚴舉葬。又大將遺骸有防腐處置。欽爲埋葬云。

遼中縣　內鮮人不安

二十六日奉天電。二十六日朝。遼中縣被匪軍占領。各地連絡一切杜絕。同地在留內地人、鮮人及警官隊消息。一切不明。二十六日朝奉天警察署。二十六日朝七時。接縣任之報。不勝爲邦家欣賀。之報。代裝督府文官一同。謹申慶詞。並深謝本島在任中高誼。

臺灣總督更迭頻繁　武官總督說擡頭　務希於協力內閣時解決之

臺灣若不脫離當制黨路。則臺灣之產業施設統制。資源開發。畢竟無望。具此意見者。各方面濃厚。而軍部總督說。其理由。即關於對岸中華。與南方諸島嶼之臺灣軍事的地位。無庸再贅。蓋握帝國之防衛之鍵。對臺灣軍之軍事的行動。依臺灣總督之要求爲前提。進而總督與軍司令官之軍事上行動見解。不無或生岐異。顧軍事的行動。總要迅速。若遲一刻刻。則於用兵作戰。自然生出重大影響。如窩藏事件之發端。此點。亦惹起論議。又更由臺灣之交通政策。及產業政策統制上觀之。若無與軍部企畫之由國防上觀之之交通政策。產業政策同軌。則於遂行上恐有阻礙。因此理由。武官總督說。遂高唱入選云。

實業會就總督　以武官總督

臺北實業會。昨廿五日午後于臺灣總督之官邸。爲決定總督之更迭頻繁。

任期問題　開協議會討論

爲第一上策　中辻氏談

臺灣總督之更迭。如是

平塚長官談新總督　學校同期個人亦親善　有行政的手腕

平塚長官。就新任中川總督。所談如左。

余與中川君。學校同期且個人亦與之交善。昭和四年十一月。與余後任。爲東京府知事。在任僅四箇月。即榮轉爲濱口內閣之文部次官。有行政手腕。

又長官爲中川總督決定後即行急速晉京手續。已接搭本日便輪晉京云。

長官晉京　接搭本日便輪

調查團一行　視察旅順戰跡

二十七日大連電。聯盟調查團一行。

嘉圳烏山頭　通水佳績　一日定期通水

嘉義大圳組合。本年最初之烏山頭通水區域。系爲試驗灌溉地。而其給水成績。非常良好。瓦阿北兩幹線。灌溉面積。有二千五百甲。該水稻成育佳良。茲按定自六月一日起。實行定期給水。水利當局現正調查面積。又今春來。所經理之一幹支線。其他未

新京警戒　愈覺嚴重

二十七日東京電。昨今新京附近不穩事件頻發。學良別働隊。乘我軍進出〇〇方面後。奪儀不十分。謀擾亂。新京治安。聲戒乃更嚴重。

中川新總督親任式　二十七日午後五時　在宮中鳳凰間舉行

二十七日東京電。中川新臺灣總督親任式。二十七日午後五時。在宮中鳳凰間舉行。天皇陛下出御。齋藤首相侍立。左記官記御親授。

從四位勳三等　中川健藏

任臺灣總督

中川新總督夫人談

二十七日東京電。內田總督夫人。於時局重大。促其赴任。發表懇談。當勸其。暫留東京。其心境。目下值然無變化。聯盟視察團離滿後。至內地。

內田伯　至上京之間　回答保留

二十七日大連電。內田總督辭退外相。齋藤首相之慰留。

金利低廉金融樂親　株式公債一齊唱昂

二十七日東京電。海外材料好勢金利低廉。國債異常高唱。金融樂觀。買氣擡頭。朝來市場人氣漸好。商品界雖鈍市。諸株一齊昇騰。日魯因漁區交涉樂觀等。買氣依然振起。一躍起二圓六十錢。其他麥酒、郵船、東拓皆起數十錢。東株起一圓四十錢。新一圓八十錢。國債市場。因日銀制度改正。金利低廉。買氣誘發。甲號五分利。比昨日貴五十錢。第一回分利貴四十錢。法貨公債暴騰一圓八十錢。

故白川大將葬儀　來二日在青山齋場　舉盛大陸軍葬

二十七日東京電。故白川大將葬儀。六月二日午後一時。將依陸軍葬儀令。在青山齋場盛大舉行。葬儀委員長任命軍參議官武藤大將。副委員長小磯次官。並崎次長等。遺骸由軍艦龍田。以由代參謀長以下護之。三十一日正午頃。著橫須賀。以特別心車。午後四時頃歸東京。駐頭有天皇陛下御差遣之侍從武官。齋藤總理以下各閣僚。陸海兩省將官出迎。又近衛第一兩師團會員堵列。遺骸一旦歸代木大山自邸。葬儀當日。遺骸由騎隊長指揮之近衛步兵一個聯隊儀仗兵護衛。到著青山齋場放十數發弔砲。依神式莊嚴舉葬。又大將遺骸有防腐處置。欽爲埋葬云。

遼中縣　內鮮人不安

二十六日奉天電。二十六日朝。遼中縣被匪軍占領。各地連絡一切杜絕。同地在留內地人、鮮人及警官隊消息。一切不明。二十六日朝奉天警察署。二十六日朝七時。接縣任之報。不勝爲邦家欣賀。之報。代裝督府文官一同。謹申慶詞。並深謝本島在任中高誼。

學良命張宗昌　抗日救國總司令　成功時以奉天酬之

二十七日天津電。張學良爲統率東三省之張勇軍。決定起用張宗昌。成功時以奉天省酬之。張宗昌亦大爲所動。糾合舊部下山東陳調一部。及前直魯聯軍殘黨。一方學良派密使於關外。與袁勇軍交涉結果。推袁抗日救國軍總司令。張宗昌將進出關外。其行動大可注目。

郭泰祺氏　允就外交部長

二十七日南京電。郭泰祺氏。二十六日。與行政委員長汪兆銘氏會見。四答辭就任爲外交部長。近將正式任命。

何桂國軍構築陣地

二十七日奉天電。據軍部所接情報。何桂國自山海關東方約二粁附近。至九門口。陣地著手構築。

賜元帥刀　于博恭王殿下

二十七日東京電。軍令部長伏見博恭王殿下。二十七日午前九時十分。參內宮中。於鳳凰間拜謁天皇陛下。陛下賜以列元帥府特賜元帥稱號之儀。渥勅語首相傳達。官記。殿下御少憩後。更於御學問所。拜謁陛下。由奈良侍從武官長。受燦然元帥刀。並最高名譽元帥徽章。乃由御前退下。更於內謁見所。對兩陛下叩謝。九時五十分御退出。

海軍記念日　新竹祝賀會

新竹市。去二十七日午前。新內閣成。貴族院。決定之的。強乎不強。願亦展。舉人自代。奈堅辭不終何。

○

南總督辭後。發書。辭明苦衷。及此後對臺灣之好意。依其後任。爲人事。能保不動乎。今也。全島官民。方以悲苦。南氏所欲致力及其成也。乃身先爲衆矢。

○

新內閣創立宗旨。在一致在協調。新總督。未必遽能一意孤行。私其一黨明矣。何私憂過計爲。

○

荒木陸相留任。觀其北西兩大石諸先哲。却有大悟決後任組中川元文部次官。

○

文山全郡茶戶。悉設生產組合。時機已熟。其底於成乎。北部桃州當業者。一致爲之。更有力焉。

○

南。尚語各處市鎮。散布宣傳單。努力宣傳售茶。

檢帽成績

新竹地理兩相子檢查所。於四月中。所檢帽子之成績。在竹者受檢者。合格紙帽。柳色濃。指數百一抹。五五、六九〇頂。不合格五一〇頂。在苑裡受檢。合格之紙帽。三六、七一五頂。不合格四八頂。計三六、七六三頂。合格大半帽者。九〇八頂。不合格二頂。計九一〇頂。

臺南　掛酌町名

臺南市街。以蓑書市內町名改正時。尚有原屬於市外之雞埕。福壽街我厝。改稱。至今仍舊。於市區整理上。頗感不便。乃今回計畫。依照市內各町。附以町名丁目。以示一致。現各町名在參擬中。而丁目之區劃。亦以慎重從事云

糖試建築

督府糖業試驗所。自移設臺南後。各項施設。已逐漸進行。該所新築工事。將開重要。故諸幹部。自二十五日起三日間。每朝九時於市衙會議室。集議新築諸事。督府特派白倉技師蒞南。參與磋商云。

詩壇

韭溪痴

海軍記念日祝賀會

二十七日東京電。二十七日天氣朗。芝公園東京府水交社。仰大元帥陛下親臨。開第二十七回海軍日祝賀會。此日午前十時十五分。先舉社內水交神社例祭。次舉中國事變戰死社員合祀典。午前十一時五十分。見軍令部長宮殿下。及當時名譽督我海軍至寶老東鄉元帥。於奉迎國歌奏樂聲中。大元帥陛下行幸。岡田海相奉導。入御休所。振其感激音聲。奉唱天皇陛下萬歲。終由松本海軍兩長發聲。三唱帝國萬歲。萩和之。三時半式畢。又在軍人會。於祝賀會開會前。假基隆俱樂部樓上。舉祝賀式。終在公會堂開前。行國旗揭揚式云。

大元帥陛下親臨　海軍記念日祝賀會

二十七日東京電。二十七日天氣晴朗。芝公園東京府水交社。仰大元帥陛下親臨。開第二十七回海軍日祝賀會。此日午前十時十五分。先舉社內水交神社例祭。次舉中國事變戰死社員合祀典。午前十一時五十分。見軍令部長宮殿下。及當時名譽督我海軍至寶老東鄉元帥。於奉迎國歌奏樂聲中。大元帥陛下行幸。岡田海相奉導。入御休所。振其感激音聲。奉唱天皇陛下萬歲。終由松本海軍兩長發聲。三唱帝國萬歲。萩和之。三時半式畢。又在軍人會。於祝賀會開會前。假基隆俱樂部樓上。舉祝賀式。終在公會堂開前。行國旗揭揚式云。

基隆海軍記念日

基隆市海軍記念日。午前十時假。公會堂。開祝賀會。午前十時。祝賀式。次開宴。酒數巡。山梨半造氏。述式辭。次開宴。酒數巡。山梨半造氏。述式辭。要旨。令官發聲。三唱天皇陛下萬歲。終由松本海軍兩長發聲。三唱帝國萬歲。萩和之。三時半式畢。又在軍人會。於祝賀會開會前。假基隆俱樂部樓上。舉祝賀式。終在公會堂開前。行國旗揭揚式云。

臺灣總督更迭頻繁　武官總督說擡頭　務希於協力內閣時解決之

臺灣若不脫離當制黨路。則臺灣之產業施設統制。資源開發。畢竟無望。具此意見者。各方面濃厚。而軍部總督說。其理由。即關於對岸中華。與南方諸島嶼之臺灣軍事的地位。無庸再贅。蓋握帝國之防衛之鍵。對臺灣軍之軍事的行動。依臺灣總督之要求爲前提。進而總督與軍司令官之軍事上行動見解。不無或生岐異。顧軍事的行動。總要迅速。若遲一刻刻。則於用兵作戰。自然生出重大影響。如窩藏事件之發端。此點。亦惹起論議。又更由臺灣之交通政策。及產業政策統制上觀之。若無與軍部企畫之由國防上觀之之交通政策。產業政策同軌。則於遂行上恐有阻礙。因此理由。武官總督說。遂高唱入選云。

實業會就總督　以武官總督

臺北實業會。昨廿五日午後于臺灣總督之官邸。爲決定總督之更迭頻繁。

任期問題　開協議會討論

爲第一上策　中辻氏談

臺灣總督之更迭。如是

平塚長官談新總督　學校同期個人亦親善　有行政的手腕

平塚長官。就新任中川總督。所談如左。

余與中川君。學校同期且個人亦與之交善。昭和四年十一月。與余後任。爲東京府知事。在任僅四箇月。即榮轉爲濱口內閣之文部次官。有行政手腕。

又長官爲中川總督決定後即行急速晉京手續。已接搭本日便輪晉京云。

長官晉京　接搭本日便輪

調查團一行　視察旅順戰跡

二十七日大連電。聯盟調查團一行。

嘉圳烏山頭　通水佳績　一日定期通水

嘉義大圳組合。本年最初之烏山頭通水區域。系爲試驗灌溉地。而其給水成績。非常良好。瓦阿北兩幹線。灌溉面積。有二千五百甲。該水稻成育佳良。茲按定自六月一日起。實行定期給水。水利當局現正調查面積。又今春來。所經理之一幹支線。其他未

新京警戒　愈覺嚴重

二十七日東京電。昨今新京附近不穩事件頻發。學良別働隊。乘我軍進出〇〇方面後。奪儀不十分。謀擾亂。新京治安。聲戒乃更嚴重。

中川新總督親任式　二十七日午後五時　在宮中鳳凰間舉行

二十七日東京電。中川新臺灣總督親任式。二十七日午後五時。在宮中鳳凰間舉行。天皇陛下出御。齋藤首相侍立。左記官記御親授。

從四位勳三等　中川健藏

任臺灣總督

中川新總督夫人談

二十七日東京電。內田總督夫人。於時局重大。促其赴任。發表懇談。當勸其。暫留東京。其心境。目下值然無變化。聯盟視察團離滿後。至內地。

內田伯　至上京之間　回答保留

二十七日大連電。內田總督辭退外相。齋藤首相之慰留。

金利低廉金融樂親　株式公債一齊唱昂

二十七日東京電。海外材料好勢金利低廉。國債異常高唱。金融樂觀。買氣擡頭。朝來市場人氣漸好。商品界雖鈍市。諸株一齊昇騰。日魯因漁區交涉樂觀等。買氣依然振起。一躍起二圓六十錢。其他麥酒、郵船、東拓皆起數十錢。新一圓八十錢。國債市場。因日銀制度改正。金利低廉。買氣誘發。甲號五分利。比昨日貴五十錢。第一回分利貴四十錢。法貨公債暴騰一圓八十錢。

臺灣昔日曾遊　大體印象尚存　中川新總督談

二十七日東京電。中川新臺灣總督談。

余於明治四十年。爲法制局參事官時代。曾視察臺灣。大體印象尚存。臺灣自下雖無甚變化。然臺灣。大體印象尚存。臺灣自下雖無甚變化。然日月潭開通問題。不知其內容。赴任後當試查著處之。理蕃政策。別無變更之要。平塚長官。自即任以來。即爲親友。楠民地人事行政。使其保有恒久性。乃余平素理想。眼前不無異動。與平塚君協力研究之。赴任時期未定。

大任可慮不知臺灣　中川新總督夫人談

二十七日東京電。中川新總督夫人。於青山邸。語新任臺灣總督夫人。氏宅。即開中川氏。於任臺灣。無線電話。即爲親友。

反對氷之統制　全島斯業者約二十名　鳩集協議對策

臺灣總督府殖產局　計畫商業美術展　日期按定七月中旬

督府殖產局計畫中之商業美術展覽會。因種種之情。遷延至今。若得長官認可。最初按定七月中旬開會。然若計畫。欲以教育館。充爲會場。第以參考資料增加。或雖免使用新公園內博物館。爲第二會場。又會期中。若在七月。值各學校休暇。或議欲借受業適當校舍。展覽內容。爲內外之臺灣標札。廣告物。商業寫眞。店頭裝飾。裝飾物模型其他參考資料。廣集內外之拔萃品云。

長官代文官　祝電南遞相

平塚長官。接南前總督榮任遞信大臣之報。去二十

出大金百圓　贈賄刑事　濶客送檢察局

臺南州北門郡北門庄人。雜貨商。柯萬敎。年二十九。去十七日下午十一時頃。携一美女。投宿于宜蘭街。南門關客寓。會宜蘭郡小川刑事屆檢。觀狀疑之。加以盤詰。結局不得要領。四帶歸郡衙。途中柯密持百圓。置于小川刑事懷中。反犯贈賄罪。

海尾西港間　溪橋流失

臺南豆腐製造會社。所有海尾寮。西港庄間木橋。去二十五晚九時。因溪水外之壅堤。和盤流失。目下通鄰子寮。徒涉渡來云。

賣硝石爲銃藥　檢舉四名　書類送檢察

竹山郡下。日前發見密造獵銃。賣於阿里山人十數挺。銃藥用硝石。乡由當局買入。故竹山警察課長。以私服至當地。概不通知警察署。自行密查。遂旁。入學生徒。年々增加。現已達至二百十八名。與鷄。反比例。三浦街長。有見及此。乃與總當局交涉。就竹山郡役所。會宜蘭郡內各公校。年々減退者。成。

石泉分教場　陞格公校　祝賀式誌盛

原爲公石泉分教場。自大正年間。與鼎潮分教場。同年開設。鼎潮分教場。已於五年前。陞格爲鼎潮西第二公學校。成績頗著。石泉分教場。爲所激勵。近年來更得高山取扱者。對島人各父兄甚爲感。入學生徒。年々增加。現已達至二百十八名。與鷄。

被狂人用石　擲傷頭部

新竹市水田人寶餅業者林乘柳。去二十四夜六時。在自己店前。見有隣近之狂人洋保女。入店欲奪其糕餅。林不肯。被保女拾石。擲傷頭部。中左傍目角。深達骨膜。流血淋漓。聞保女係監禁中。是日以家人不在。騎手扣剝脫逃出云

新竹　宣傳售茶

竹東區。槺山庄。爲助宣揚名茶品質。併推廣銷路。于海部內埔。者番山當幹部。併同地青年團員等。

臺南　基隆海軍記念日

臺南市街。以蓑書市內町名改正時。尚有原屬於市外之雞埕。福壽街我厝。改稱。至今仍舊。於市區整理上。頗感不便。乃今回計畫。依照市內各町。附以町名丁目。以示一致。現各町名在參擬中。而丁目之區劃。亦以慎重從事云

糖試建築

督府糖業試驗所。自移設臺南後。各項施設。已逐漸進行。該所新築工事。將開重要。故諸幹部。自二十五日起三日間。每朝九時於市衙會議室。集議新築諸事。督府特派白倉技師蒞南。參與磋商云。

詩壇

韭溪痴

海軍記念日　新竹祝賀會

新竹市。去二十七日午前。新內閣成。貴族院。決定之的。強乎不強。願亦展。舉人自代。奈堅辭不終何。

○

南總督辭後。發書。辭明苦衷。及此後對臺灣之好意。

○

勿隨政變更迭。今日總督難易。長官官僚在。諸行運動如何。

○

臨時對策難隨。久遠對策。

○

新竹地理兩相子檢查所。於四月中。所檢帽子之成績。在竹者受檢者。合格紙帽。柳色濃。指數百一抹。五五、六九〇頂。不合格五一〇頂。在苑裡受檢。合格之紙帽。三六、七一五頂。不合格四八頂。計三六、七六三頂。合格大半帽者。九〇八頂。不合格二頂。計九一〇頂。

臺南　掛酌町名

臺南市街。以蓑書市內町名改正時。尚有原屬於市外之雞埕。福壽街我厝。改稱。至今仍舊。於市區整理上。頗感不便。乃今回計畫。依照市內各町。附以町名丁目。以示一致。現各町名在參擬中。而丁目之區劃。亦以慎重從事云

糖試建築

督府糖業試驗所。自移設臺南後。各項施設。已逐漸進行。該所新築工事。將開重要。故諸幹部。自二十五日起三日間。每朝九時於市衙會議室。集議新築諸事。督府特派白倉技師蒞南。參與磋商云。

詩壇

韭溪痴

海軍記念日　新竹祝賀會

新竹市。去二十七日午前。新內閣成。貴族院。決定之的。強乎不強。願亦展。舉人自代。奈堅辭不終何。

○

南總督辭後。發書。辭明苦衷。及此後對臺灣之好意。

○

勿隨政變更迭。今日總督難易。長官官僚在。諸行運動如何。

○

臨時對策難隨。久遠對策。

○

新竹地理兩相子檢查所。於四月中。所檢帽子之成績。在竹者受檢者。合格紙帽。柳色濃。指數百一抹。五五、六九〇頂。不合格五一〇頂。在苑裡受檢。合格之紙帽。三六、七一五頂。不合格四八頂。計三六、七六三頂。合格大半帽者。九〇八頂。不合格二頂。計九一〇頂。

臺南　掛酌町名

臺南市街。以蓑書市內町名改正時。尚有原屬於市外之雞埕。福壽街我厝。改稱。至今仍舊。於市區整理上。頗感不便。乃今回計畫。依照市內各町。附以町名丁目。以示一致。現各町名在參擬中。而丁目之區劃。亦以慎重從事云

糖試建築

督府糖業試驗所。自移設臺南後。各項施設。已逐漸進行。該所新築工事。將開重要。故諸幹部。自二十五日起三日間。每朝九時於市衙會議室。集議新築諸事。督府特派白倉技師蒞南。參與磋商云。

詩壇

韭溪痴

海軍記念日　新竹祝賀會

新竹市。去二十七日午前。新內閣成。貴族院。決定之的。強乎不強。願亦展。舉人自代。奈堅辭不終何。

○

南總督辭後。發書。辭明苦衷。及此後對臺灣之好意。

○

勿隨政變更迭。今日總督難易。長官官僚在。諸行運動如何。

○

臨時對策難隨。久遠對策。

○

新竹地理兩相子檢查所。於四月中。所檢帽子之成績。在竹者受檢者。合格紙帽。柳色濃。指數百一抹。五五、六九〇頂。不合格五一〇頂。在苑裡受檢。合格之紙帽。三六、七一五頂。不合格四八頂。計三六、七六三頂。合格大半帽者。九〇八頂。不合格二頂。計九一〇頂。

臺南　掛酌町名

臺南市街。以蓑書市內町名改正時。尚有原屬於市外之雞埕。福壽街我厝。改稱。至今仍舊。於市區整理上。頗感不便。乃今回計畫。依照市內各町。附以町名丁目。以示一致。現各町名在參擬中。而丁目之區劃。亦以慎重從事云

糖試建築

督府糖業試驗所。自移設臺南後。各項施設。已逐漸進行。該所新築工事。將開重要。故諸幹部。自二十五日起三日間。每朝九時於市衙會議室。集議新築諸事。督府特派白倉技師蒞南。參與磋商云。

詩壇

韭溪痴

臺灣昔日曾遊　大體印象尚存　中川新總督談

二十七日東京電。中川新臺灣總督談。

余於明治四十年。爲法制局參事官時代。曾視察臺灣。大體印象尚存。臺灣自下雖無甚變化。然臺灣。大體印象尚存。臺灣自下雖無甚變化。然日月潭開通問題。不知其內容。赴任後當試查著處之。理蕃政策。別無變更之要。平塚長官。自即任以來。即爲親友。楠民地人事行政。使其保有恒久性。乃余平素理想。眼前不無異動。與平塚君協力研究之。赴任時期未定。

大任可慮不知臺灣　中川新總督夫人談

二十七日東京電。中川新總督夫人。於青山邸。語新任臺灣總督夫人。氏宅。即開中川氏。於任臺灣。無線電話。即爲親友。

反對氷之統制　全島斯業者約二十名　鳩集協議對策

臺灣總督府殖產局　計畫商業美術展　日期按定七月中旬

督府殖產局計畫中之商業美術展覽會。因種種之情。遷延至今。若得長官認可。最初按定七月中旬開會。然若計畫。欲以教育館。充爲會場。第以參考資料增加。或雖免使用新公園內博物館。爲第二會場。又會期中。若在七月。值各學校休暇。或議欲借受業適當校舍。展覽內容。爲內外之臺灣標札。廣告物。商業寫眞。店頭裝飾。裝飾物模型其他參考資料。廣集內外之拔萃品云。

長官代文官　祝電南遞相

平塚長官。接南前總督榮任遞信大臣之報。去二十

出大金百圓　贈賄刑事　濶客送檢察局

臺南州北門郡北門庄人。雜貨商。柯萬敎。年二十九。去十七日下午十一時頃。携一美女。投宿于宜蘭街。南門關客寓。會宜蘭郡小川刑事屆檢。觀狀疑之。加以盤詰。結局不得要領。四帶歸郡衙。途中柯密持百圓。置于小川刑事懷中。反犯贈賄罪。

海尾西港間　溪橋流失

臺南豆腐製造會社。所有海尾寮。西港庄間木橋。去二十五晚九時。因溪水外之壅堤。和盤流失。目下通鄰子寮。徒涉渡來云。

賣硝石爲銃藥　檢舉四名　書類送檢察

竹山郡下。日前發見密造獵銃。賣於阿里山人十數挺。銃藥用硝石。乡由當局買入。故竹山警察課長。以私服至當地。概不通知警察署。自行密查。遂旁。入學生徒。年々增加。現已達至二百十八名。與鷄。反比例。三浦街長。有見及此。乃與總當局交涉。就竹山郡役所。會宜蘭郡內各公校。年々減退者。成。

石泉分教場　陞格公校　祝賀式誌盛

原爲公石泉分教場。自大正年間。與鼎潮分教場。同年開設。鼎潮分教場。已於五年前。陞格爲鼎潮西第二公學校。成績頗著。石泉分教場。爲所激勵。近年來更得高山取扱者。對島人各父兄甚爲感。入學生徒。年々增加。現已達至二百十八名。與鷄。

被狂人用石　擲傷頭部

新竹市水田人寶餅業者林乘柳。去二十四夜六時。在自己店前。見有隣近之狂人洋保女。入店欲奪其糕餅。林不肯。被保女拾石。擲傷頭部。中左傍目角。深達骨膜。流血淋漓。聞保女係監禁中。是日以家人不在。騎手扣剝脫逃出云

新竹　宣傳售茶

竹東區。槺山庄。爲助宣揚名茶品質。併推廣銷路。于海部內埔。者番山當幹部。併同地青年團員等。